Zpravodaj

obce Pěnčín

září 2021

zdarma

Slovo starosty

Vážení spoluobčané,

s koncem léta vychází i další číslo obecního zpravodaje. Letošní léto bylo trochu jiné, než na jaké jsme byli zvyklí v předcházejících letech. Počasí bylo v letních měsících doslova aprílové a déšť občas vystřídalo slunce, které v létě očekáváme. Teploty i přes globální oteplování nebyly vysoké. To ovšem neznamená, že tento problém neexistuje. Ne všechny části planety budou ovšem teplejší, některé se ochladí například z důvodu utlumení či zastavení teplých oceánských proudů, takže je otázkou, co nás v budoucích letech čeká, ale predikce přenechám raději klimatologům.

I přes ne úplně ideální počasí doufám, že jste si prázdniny a dovolené užili v pohodě a ve zdraví a poznali nová zajímavá místa v Evropě, v Česku nebo i v naší obci, třeba nově opravené brouzdaliště v Huti.

O většině investičních akcí jsme Vás informovali již v květnovém zpravodaji. Akce zahájené na jaře se pomalu dokončují, a to dětské hřiště v areálu Mateřské školy Pěnčín a centrální kříž hřbitova na Krásné.

Další akce se rozeběhnou v září. Na podzim začne celková rekonstrukce obecního úřadu, která je naplánovaná až do července příštího roku. Pokud to průběh stavebních prací dovolí, nechceme přerušovat a přemísťovat provoz úřadu. Podmínky budou ztížené, ale pokusíme se Vám stále nabízet všechny služby s co nejmenším omezením.

V září až říjnu dojde také k celoplošné opravě komunikace v Alšovicích k vleku a ke hřbitovu. Termínově se tato akce posunula, ale letošní rok ji zvládneme. Stejně jako výstavbu popelnicového stání na hřbitově v Krásné, kde čekáme na materiál. Dále bude v souběhu s rekonstrukcí silnice v září až říjnu demolována stávající budova garáží a čekárny v Huti na návsi. Do jara by měly být dostaveny i všechny zpevněné plochy a následně dojde k výstavbě nové zastávky.

Začátkem října převezme jednotka sboru dobrovolných hasičů Pěnčín – Huť nový cisternový automobil, který se již nyní vyrábí ve společnosti KOBIT.

Na podzim bude na Pěnčíně instalován nový radar, který bude vybaven i kamerovým systémem se záznamem a dokáže rozpoznávat registrační značky vozidel. Po jeho certifikaci lze na základě tohoto měření pokutovat i řidiče, kteří překročí dovolenou rychlost. Pokud se tento radar osvědčí, plánujeme další umístit na frekventované a opravené úseky komunikací na Dolní Černé Studnici, v Huti a na Bratříkově. Jednáme i s Městem Železný Brod o modelu řešení přestupků, které zaznamenají tyto radary.

Nakonec Vám přeji příjemný podzim a doufejme, že se dočkáme i babího léta.

Mgr. Ivan Matějček, starosta

Obecní úřad Pěnčín

Pěnčín 57, 468 21 Bratříkov
www.pencin.cz

Mgr. Ivan Matějček
starosta obce
starosta@pencin.cz

Michal Bernat
místostarosta obce
mistostarosta@pencin.cz

Zaměstnanci OÚ Pěnčín:
Alena Vaníčková
Tel.: 483 302 264
vanickova@pencin.cz
účetní oddělení, evidence psů

Petra Nikodýmová
Tel.: 483 397 028
nikodymova@pencin.cz
odpadové hospodářství, pokladna, evidence obyvatel, podatelna, agenda Czech POINTU

Úřední dny a hodiny:
pondělí a středa
7:00–11:00, 12:00–17:00

čtvrtek
7:00–11:00, 12:00–15:00

CZECHPOINT

Obecní úřad Pěnčín vydává prostřednictvím kontaktního místa veřejné správy – pracoviště Czech POINT na požádání ověřené výstupy z informačních systémů veřejné správy (dále jen „ISVS“).

Sledujte dění obce
facebook.com/ObecPencin

Mobilní aplikace V obraze

Google play App Store

Sběr nebezpečných složek komunálního odpadu

11. září 2021

Dupanda	09:10–09:20	**u autobusové zastávky**
Alšovice	09:25–09:35	**u obchodu**
Pěnčín	09:40–09:50	**u obchodu**
Jistebsko	09:55–10:05	**u Dělnického domu**
Krásná	10:10–10:20	**Restaurace U Kaštanu**
D. Č. Studnice	10:25–10:35	**u Artglassu**
Huť	10:40–10:50	**náves**
Bratříkov	10:55–11:00	**u autobusové zastávky**

Přijímány budou následující druhy odpadů:
Léky všeho druhu včetně mastí
Domácí kapalné i tuhé chemikálie (ředidla, kyseliny, louhy, vývojky a ustalovače, chemické přípravky na ochranu rostlin, hubení plevelů a škůdců, atd.)

Vše řádně označené!

Zbytky starých barev, obaly od barev
Všechny druhy akumulátorů včetně elektrolytu, baterií a článků
Upotřebené motorové oleje (v uzavřených nádobách do 30 l)
Olejové filtry a další zaolejovaný materiál

Způsob přebírání odpadů:
Je zakázáno odkládat odpady před příjezdem mobilní sběrny!
Občané předloží před předáním odpadu občanský průkaz.
Nebude přijat odpad, který bude umístěn na stanoviště před příjezdem mobilní sběrny nebo po jejím odjezdu. Sběr bude probíhat pod dohledem zástupce obecního úřadu.

Nebude přijímáno:
Elektro, stavební odpad včetně eternitu, azbestu, asfaltu, omítek, lepidel, směsí apod. a nebezpečné odpady vznikající z podnikatelské činnosti

Bývalý hostinec Formanka již patří obci

Po delších jednáních se podařilo obci koupit chátrající objekt bývalého hostince Formanka. Je to místo ve středu obce, které jistě v budoucnu najde využití. Jaký je Vás názor? Co byste na místě chtěli mít? Napište nám o tom na *anketa@pencin.cz.*

Rh

Co projednala rada obce

Rada obce se sešla 31. 5, 7. 7. a 4. 8. 2021. Mimo jiné projednala:

- Schválila záměr prodeje a po uplynutí zákonné lhůty také prodej CAS 25 LIAZ 101 za cenu 540 000 Kč Obci Mladějov na Moravě.
- Schválila kroniku obce Pěnčín za rok 2020.
- Schválila zřízení přípravné třídy Základní školy Pěnčín 22 – příspěvková organizace od 1. 9. 2021.
- Schválila pořízení ukazatele rychlosti se zobrazením registrační značky.
- Schválila úpravy ve sportovním areálu Pěnčín.
- Vzala na vědomí přepis nájemní smlouvy bytu v Pěnčíně 62 na Miroslava Palduse.
- Schválila vyhlášení veřejné zakázky „Rekonstrukce obecního úřadu v Pěnčíně“ dle vypracované zadávací dokumentace.

Co projednalo zastupitelstvo obce

Zastupitelstvo obce se sešlo 7. 6., 12. 7. a 23. 8. 2021. Mimo jiné projednalo:

- Zvolilo členem finančního výboru p. Karla Daníčka.
- Schválilo účetní závěrku obce k 31. 12. 2020 bez výhrad a připomínek, s výsledkem hospodaření ve výši 10 990 015,33 Kč.
- Schválilo celoroční hospodaření Obce Pěnčín a závěrečný účet za rok 2020, včetně zprávy nezávislého auditora o výsledku přezkoumání hospodaření za rok 2020, bez výhrad.
- Schválilo prodej areálu „Hybnerák“ v Bratříkově se všemi nemovitostmi a pozemky, společnosti SUNDISK s. r. o., IČ 25499441 za celkovou cenu 4 650 000 Kč. Cena bude splacena v 11 čtvrtletních splátkách. Do konce splacení kupní ceny bude na všech prodávaných pozemcích váznout zástavní právo ve prospěch Obce Pěnčín.
- Schválilo přijetí dotace z Euroregionu Nisa na projekt Společně k minulosti a do budoucnosti Pěnčín/Oybin, ve výši 15 000,00 EUR (projekt na pokračování rozvoje Kittelovska).
- Schválilo dar ve výši 100 000 Kč na transparentní účet města Hodonín ve prospěch obcí a regionů postižených tornádem v červnu 2021.
- Rozhodlo o výběru nejvhodnější nabídky na akci „Pěnčín – Huť – rekonstrukce mostu přes Žernovník“ uchazeče SANAP s. r. o. Litoměřice, IČ 41324714 za nabídkovou cenu 2 788 263,05 Kč vč. DPH.
- Jmenovalo do školské rady Základní školy Pěnčín 22 – příspěvkové organizace Michala Bernata.
- Schválilo prodej stavebního pozemku na Dolní Černé Studnici – p. p. č. 298/2 o výměře 2 148 m^2 manželům Macháčkovým, za celkovou cenu 2 624 856 Kč.
- Schválilo přijetí dotace z dotačního fondu Libereckého kraje na projekt Revitalizace návsi v Huti ve výši 300 000 Kč.
- Zrušilo výběrové řízení na akci „Revitalizace návsi v Huti“ vzhledem k vysoké nabídkové ceně a navrhlo zajistit dvě nová řízení na výběr dodavatele staveb (demolice staré zastávky + opěrná zeď a stavba nové zastávky).

Zpravodaj obce Pěnčín. Vychází nepravidelně nákladem 900 výtisků. Vydavatel: Obec Pěnčín, IČ 00262501. **Redakce:** Kittelovo muzeum p. o., IČ 09055304, Krásná 10, 468 21 Pěnčín. **Odpovědná osoba:** Richard Hübel, tel.: +420 602 620 969, *hubel@kittelovomuzeum.cz*. Grafika: Magdaléna Bittersmann. **Tisk:** *www.jabloneckatiskarna.cz*, Podhorská 22, 466 01 Jablonec nad Nisou. Datum vydání: 2. září 2021. Povoleno pod reg. číslem MK ČR E 10467 ze dne 27. 7. 2000. **Uzávěrka dalšího čísla je ve středu 27. října 2021. Příspěvky do zpravodaje** můžete odevzdávat osobně v Kittelově muzeu nebo zasílat elektronicky na e-mail: *zpravodaj@pencin.cz*. Některé příspěvky mohou být kráceny. Za věcnou správnost příspěvků odpovídají jednotliví autoři.

Důležitá telefonní čísla a další kontakty

Tísňová volání
112 Tísňová volání – centrální číslo
150 Hasiči
155 Záchranná služba
156 Městská policie
158 Policie České republiky

Zdravotní středisko Pěnčín
Pěnčín 31, 468 21 Bratříkov
MUDr. Jarmila Lejsková
MUDr. Rudolf Šumaj
Tel.: 483 397 026

Policie ČR
Obvodní oddělení Železný Brod
(pobočka Železný Brod)
Vaněčkova 729, 468 22 Železný Brod
www.policie.cz
Tel.: +420 974 047 407 11
Fax: +420 974 474 907
e-mail: *jnoopzb@mvcr.cz*

Základní škola
www.zspencin.cz
Tel.: 483 397 027, 483 397 627
Fax: 483 397 727
e-mail: *zspenc@seznam.cz*

Mateřská škola v Pěnčíně
Pěnčín 62, 468 21 Bratříkov
Tel.: 483 390 487
http://skolka.pencin.cz

Školní jídelna
tel.: 483 397 036

Dům s pečovatelskou službou
Alšovice 63, 468 21 Bratříkov

Pošty Partner
Pěnčín – Řeznictví Šourek
Pěnčín 29, tel.: 607 253 098

Huť – Potraviny J. Špidlen
Huť 169, tel.: 776 268 818

Webové stránky sportovních oddílů
- **TJ Sokol Alšovice**
www.dosokola.cz
- **TJ Sokol Huť**
www.sokolhut.cz
- **FC Pěnčín**
www.fcpencin.cz
- **Sokol Skuhrov**
www.sokolskuhrov.cz
- **Sokol Bratříkov**
www.sokol.cz/bratrikov
- **Turistický oddíl Alšovice**
www.turistickyoddil-alsovice.eu

Zhluboka dýchat, zhluboka dýchat...

V tomto duchu jsme trávili první dva dny prázdnin v naší oblíbené sokolovně společně se členy naší tělocvičné jednoty, a to s mladšími žáky. Děti se moc těšily, protože od loňského října nemohly chodit do cvičení ani se nemohly pořádat akce uvnitř v budově. První den ve čtvrtek jsme zahájili rozcvičkou a písničkou Holduj tanci pohybu, potom jsme šmejdili po sokolovně od půdy až po sklep a také navštívili náš archiv. Odpoledne jsme se vydali pěšky na Maršovice do muzea Korálek. Druhý den jsme opět zahájili rozcvičkou, potom děti navlékaly korálkové náramky a předaly si zjištěné informace o svých rodinných předcích, kteří byli nebo jsou také členy Sokola a jaká byla nebo je jejich činnost pro Sokol. A protože nám nepřálo počasí, tak po svačině jsme pro děti přichystali pohybové aktivity na malém sále. Po výborném obědě, a to byl kuřecí řízek s bramborem, jsme jeli autobusem do Železného Brodu do Muzea a také na zmrzlinu do cukrárny u Šefrů. Celý pátek byl deštivý a poměrně chladný, ale správné sokolíky nic nezaskočí. Této prázdninové akce se zúčastnilo 10 dětí. S přípravou a programem mi pomáhala Anička Štrynclová, o stravování se postaraly Veronika a Dáša Šabatkovy. Ještě jednou jim tímto děkuji. A děkuji i dětem: *„Byli jste všichni skvělí.“*

Renata Pospíšilová

TJ Sokol Alšovice
Cvičební období 2021/2022

Začínáme cvičit 10. 9. 2021

Rozpis hodin:

čtvrtek
18:00–19:00 Zdravotní cvičení pro děti

pátek
16:00–16:45 Rodiče s dětmi
17:00–18:00 Předškolní děti
18:00–19:00 Všestrannost – mladší děti
19:00–20:00 Všestrannost – starší děti
16:30–17:30 Florbal – mladší děti
17:30–18:30 Florbal – starší děti

Ceník:
Jednotlivé hodiny pro dospělé 20 Kč/1 hod.

Dospěláci a děti na celé období:
nečlenové 700 Kč | členové Sokola Alšovice 500 Kč

Bližší informace: Romana Fabiánová 605 452 732
Těší se na Vás všichni cvičitelé.

Pokračují práce na opravách kaple sv. Vojtěcha v Huti

V roce 2017 začaly opravy na kapli v Huti. Veškeré práce byly dosud hrazeny pouze z peněz spolku Huť pro život a za pomoci dárců. Opravy se tak dočkaly vchodové dveře, byla instalována mříž, zřízena elektrická přípojka na pozemek, opravila se fasáda a došlo k terénním úpravám v okolí. V roce 2019 proběhla zatím největší investice, celková oprava střechy.

V roce 2021 se za podpory ministerstva kultury, kraje, obce i farnosti rozběhly další práce. Kaple je zapsanou kulturní památkou a tak vše probíhá za dohledu orgánů památkové péče. Zásadní byla oprava stropu, kdy došlo k fixaci odpadávajících částí a opravám. Velkou zajímavostí je, že se při renovaci odkryla původní malba nad oltářem z roku 1854. V dalších letech potom kapli čeká výmalba a kompletní renovace oltáře.

Velký dík si zaslouží aktivní huťský spolek a jeho podporovatelé a dárci. Stejně tak je třeba si vážit velmi dobré spolupráce s panem farářem Janem Juchou.

Rh

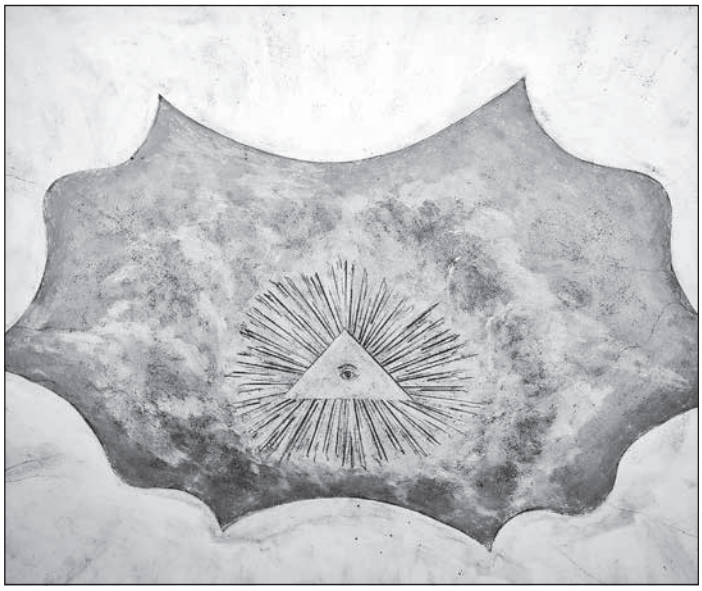

V neděli 3. října 2021 se koná již 49. ročník krosu Huť-Bratříkov-Huť

Tratě pro všechny příchozí od 3 let po veterány, od 50 metrů po 10 km. **Začínáme v 9 hodin.** Přijďte si zazávodit a proběhnout se na čerstvém vzduchu.

Richard Hübel, Sokol Huť, spolek

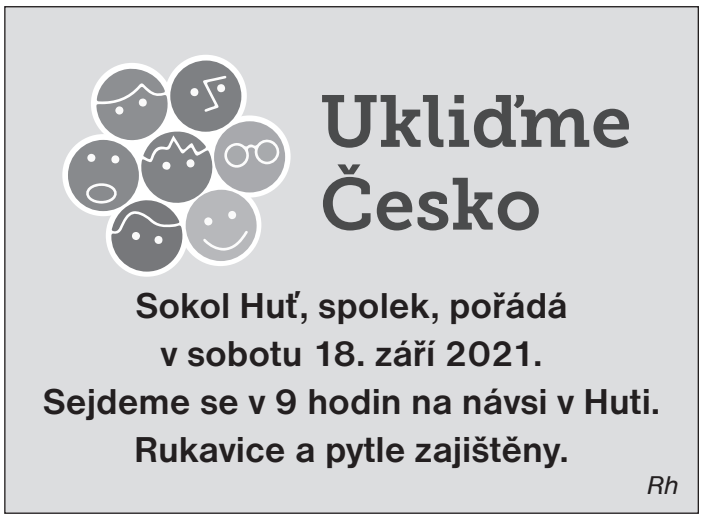

Jak žil Kittelův dům přes léto

První prázdninovou akcí byl Řemeslný den 5. července 2021, kde si návštěvníci užili řemesla, lidové písně, pohádky O Plaváčkovi v podání Miroslava Lose. Večer potom vystoupil oblíbený Jaroslav Samson Lenk.

Víkend 17. a 18. července 2021 byl věnován lidové arcitektuře, v rámci celokrajské akce. Velmi se také libily pohádky v podání Pavla Šmída a Michala Vaňka. Stejně tak si návštěvníci v hojném počtu našli čas na hezké povídání o historii Kittelovska, Kittelova domu i o jedinečné tradici podstávkových domů. Přestože nám o víkendu počasí vůbec nepřálo, na koncert legendární country skupiny Volupsije lidé nakonec cestu našli.

V sobotu 21. srpna 2021 proběhla poslední prázninová akce, Prázdninové klekání. Zde se přestavil skvělý orchestr Péro za kloboukem, Vittorio Vojtano zahrál krásnou pohádku O kouzelné kuličce a předvedl své žonglérské a kejklířské řemeslo.Večer nás potom všechny obohatil svým hlasem, za doprovodu kytary a harmonia Jaroslav Svoboda.

Na všech našich akcích se návštěvníci Kittelova domu mohli aktivně seznámit s tradičním sklářským úměním, výrobou skleněných figurek. Paní Jiřina Štrynclová je skvělý řemeslník, který s námi bude spolupracovat dlouhodobě a má již svůj prostor v našem muzeu. Stejně tak se rozvíjí dlouhodobější spolupráce s Květou Merklovou a jejími chovanci z Domova pro mentálně postižené v Maxově. Je radost se dívat na lidi, kteří díky svému postižení mají omezené možnosti života, a i tak umí například perfektně tkát, třeba podsedák, nebo uplést košík z pediku.

Stejně tak se velmi vyhledávaným tématem našeho muzea staly byliny, kdy celoročně provázíme cyklem inspirativních dílen a vyprávění o bylinách. Na to máme Lídu Růžičku, která se bylinám dlouhodově věnuje a ví, že je to zdroj zdraví, který nám leží u nohou.

Nechci zapomenout ani na Honzu Sedláka, který se jako etnofraf a stavební historik dlouhodobě věnuje podstávkovým domům a dalším zajímavostem architektury. Navíc je také naším kolegou, který připravuje a řídí nové rozvojové projekty kolem celého Kittelovska.

Rh

Keramička Iva Válková

Pohádkář Miroslav Los

Jaroslav Svoboda

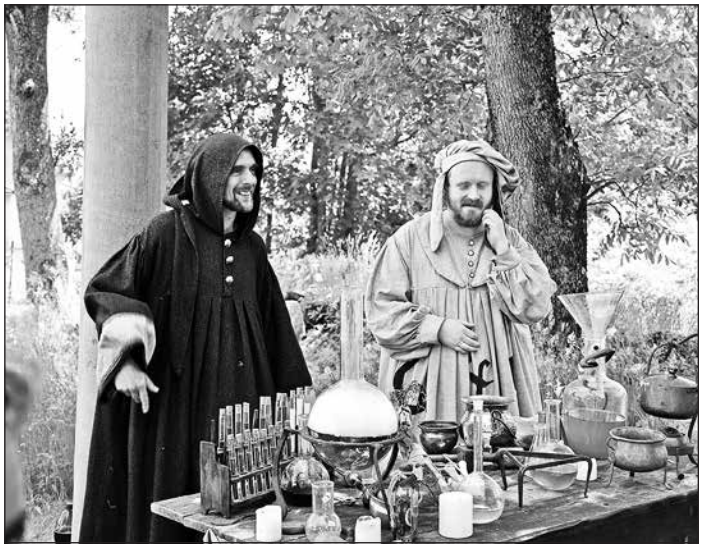

Autorské divadlo Apropo z Malé Strany

Kejklíř Vittorio Vojtano

Knihy, sirupy i drobné dárky z Kittelova domu

V pokladně Kittelova muzea je k zakoupení kromě tradičních turistických suvenýrů, jako jsou dřevěné turistické známky, vizitky, magnetky, mapy, pohledy i celá řada kitlovských nápojů. Novinkou letošního roku je například jahodový sirup. V nabídce pro turisty i domácí nechybí i skleněné radosti pro malé i velké od místních sklářských a korálkových firem. Děti potěší i pár hravých dřevěných maličkostí z nedaleké Detoy. Tou pravou potravou pro duši či pěkným dárkem pro Vás a Vaše blízké může být kniha z nabídky, úzce spojena s krajem, Kittelem či tématem zdraví. Vybírat a nakupovat můžete denně, kromě pondělí od 9–17 hod.

Doktor Kittel – Severočeský Faust v legendách a pověstech, napsal K. R. Fischer, ilustroval Eduard Enzmann (původní německá vydání vyšla v letech 1924 a 1932) rozšířené 4. vydání z roku 2016, které vydal prvně v roce 2011 Kitl, s. r. o. s vděkem Kittelovi, za jeho léčitelské umění. Brožurka obsahuje pověsti, zápisky o Kittelově osobnosti, ale i novodobé dovětky, ve kterých autor mapuje léčitelskou tradici v rodině doktora Kittela. Dále jsou zde zmíněny i stavební památky na Kittelovsku. (Cena: 99 Kč)

Doktor Kittel – Tajemná postava Jizerských hor, napsal Gustav Leutelt, upravil a jedinečně převyprávěl Miloň Čepelka, ilustroval Jiří Dostál. Čtrnáct pověstí v sedmi kapitolách popisují léčitelské dílo a působení doktora Kittela v osmnáctém století na Šumburku na úbočí Černé Studnice.(Cena: 99 Kč)

Doktor Kittel – sestavila a převyprávěla Eva Koudelková, ilustroval Petr Korunka

Nejobsáhlejší a nejnovější publikace o životě doktora Kittela. Ve třiceti pověstech poznáváme působení doktora z Krásné v blízkých i vzdálených končinách a jeho zázračného uzdravování. K pověstem jsou připojeny i poznámky, jakési vysvětlivky a taktéž zmínka o méně známých pověstech vydaných v němčině. Zajímavé je seznámení s životopisem Kittela a jeho širším rodem. Velmi působivé barevné ilustrace podtrhují atmosféru tajemných pověstí. (Cena 199 Kč)

Vzpomínky z Bratříkova – Míra Mates (Miroslav Matěcha)

Vzpomínky z dětství i dospělosti bratříkovského rodáka M. Matěchy. Popisuje, jak vnímal sousedy a život na Bratříkově od padesátých let, po nedávnou současnost.

Právo rozhodnout – Pavel Kerda

Románová prvotina autora z Krásné, našeho souseda. Obsahuje všechny znaky detektivky. Najdeme v ní však i hlubokou sondu do mezilidských vztahů lidí dnešní doby, jež prověřuje mimořádná událost. (Cena: 99 Kč)

V babiččině kuchyni od Tří králů do Vánoc – Vladimíra Jakouběová

Lidové obyčeje a lidová strava v Pojizeří. Charakteristika lidových obyčejů, doplněná o popis pokrmů, které se příležitostně připravovaly. Popsána je i strava všedního dne. Kniha obsahuje víc jak 300 receptů, zapsaných z výpovědi pamětníků. (Cena: 199 Kč)

Z babiččiny zahrádky do dědova sklípku – Vladimíra Jakouběová

Pokračování předchozí knihy sestavené z lidových tradic a receptů, které se používali po celý rok. V této knize naleznete zpracování ovoce, zeleniny, bylin i alkoholu, v osvědčených a předávaných receptech, které naši předci, jako léčivé nápoje používali na uzdravování z nejrůznějších nemocí. (Cena: 199 Kč)

Pravěká těžba v Jizerských horách – Příběh kamenných seker

Poměrně nedávný unikátní objev z let 2001 na úpatí Maršovického vrchu u Dolní Černé Studnice, poblíž pramene Žernovníku z období pravěku, odstartoval archeologický výzkum lokality se zachovalými pozůstatky po pravěké těžbě kamene zvaného metabázit, používaného k výrobě kamenných seker, která zde probíhala min. před sedmi tisíc lety. (Cena: 70 Kč)

Turnov – Maškovy zahrady, Příběh prastaré osady na břehu Jizery

Na základě zajímavého archeologického výzkumu se nám odkrývá život nejstarší vesnice v Turnově. (Cena: 70 Kč)

Luštíme a malujeme s doktorem Kittelem – Anna Radová

Omalovánky, křížovky a hádanky pro zvídavé děti. (Cena: 30 Kč)

Kittelovo muzeum – co nás do konce října čeká

12. září 2021
Podzimní pouť k Povýšení sv. Kříže

15. září 2021 od 18 hodin
Povídání o vodě
Povídání spojené s ochutnávkou vody. Pozvání přijal Jan Vokurka, majitel firmy Kitl a čerstvý úspěšný účastník světového someliérského kurzu o vodě. Omezená kapacita sálu – 30 osob. Rezervujte si místo včas na emailu *hubel@kittelovomuzeum.cz* nebo na telefonu 602 620 969
Cena 100 Kč.

16.–17. října 2021
Setkání sklářů
Víkend na Kittelově muzeu věnovaný sklářskému řemeslu – setkat se budete moci s figurkáři, foukači, navíječi nebo navlíkačkou korálí. Dílny pro děti.

Rh

Výstavy v Kittelově domě

Nejen milovníci historie, zdraví a zdravého životního stylu, ale i vyznavači dobrého řemesla a umění si přijdou na své v Kittelově domě během celého roku, ať už ve vnitřních prostorách domu nebo v době uzávěry ve výstavních okénkách, ale také na výstavách, které jsou aktuálně ještě dvě. Makrofotografie rostlin i hmyzu od Venduly Pozdílkové mohou návštěvníci Kittelova domu vidět naposledy ještě v měsíci září. Výstava Obrázek z pouti o poutích a poutních místech v Pojizeří potrvá i přes zimu. Plánovaná je do jarní pouti, tedy 30. dubna 2022.

LiR

Podzimní pouť k uctění Povýšení svatého kříže

Kittelův areál Krásná, Pěnčín u Jablonce nad Nisou sobota 11. září a neděle 12. září

Tradiční kulturní akce na Krásné – Kittelovsku. Vedle Kostela sv. Josefa i výjimečně otevřených místních Svatých schodů se pro veřejnost tradičně otevírá i místní fara a Kittelův dům. Vedle Mše sv. a Pobožnosti sv. schodů akce nabízí pestrý programový mix pohádek, hudby, loutkového divadla, řemesel, nejrůznějších stánků s pochutinami i řemeslnými výrobky. Součástí akce je i program v Kittelově domě a kolem domu, kde proběhne setkání s řemesly našich předků, prohlídky a představení domu. V předvečer pouti se bude konat koncer skupiny Majerovy Brzodvé tabulky.

Pořadatelé: Obec Pěnčín, Farnost Krásná, Kittelovo muzeum p. o., Naturschutzzentrum Neukirch.

Majerovy brzdové tabulky jsou nezaměnitelný zvuk a pocit, hudba v krajině a krajina v hudbě, půlnoční úplněk a skály vyprahlé poledním sluncem, ranní mlha a první večerní hvězda, lidé na cestě a neviditelné bytosti lesa, písně zdánlivě zaniklého starého světa. Kapela hraje hudbu velmi svébytnou, žánrově stojí někde na pomezí folku, rocku a world music. Texty jsou průvodcem počeské krajině a jejích dávných příbězích. Charakteristický zvuk kapely je dán využitím saxofonů, klarinetu, mandocella, elektrické kytary, violoncella, bezpražcové baskytary a bicích. Kapela hraje v sestavě Andrea Landovská – zpěv, Petr Linhart – zpěv, mandocello, elektrická kytara, hudba a texty, Vít Kahle – zpěv, sopránový a tenorový saxofon, klarinet, hudba, Antonín Bernard – baskytara, violoncello.

Marek Sýkora je známý herec a loutkoherec z Liberce, ale hlavně mistr pohádkové improvizace. Vedle účinkování v „kamenných“ divadlech se věnuje také svému loutko – plyšovému Divadlu Krtek. Příběh o Šlaposlavovi a Balzamíně z cyklistického prostředí je na první pohled tragický příběh, který ale postupně rozesměje veškeré diváky. Kufr plný pohádek je zatím uzavřen a jeho obsah je tajemstvím. K jeho otevření je nezbytná účast diváctva.

Smíšený pěvecký sbor Janáček je hudební stálicí krásenských poutí. Janáček má bohatý repertoár, který obsahuje skladby různých uměleckých směrů od renesance po současné autory, od duchovní hudby, po velké operní sbory a úpravy českých i zahraničních lidových písní.

V roce 2005 se stala uměleckou vedoucí Olga Fröhlichová. Pod jejím vedením nastudoval sbor velká hudební díla, např. Korunovační mši W. A. Mozarta, oratorium J. Haydna Il Ritorno di Tobia, Mši D-dur Antonína Dvořáka a program 9 velkých operních sborů Janáček Opera Gala. Sbor má v současnosti 60 členů. Je sdružením čistých amatérů, které láska ke sborovému zpěvu nadchla natolik, že někteří v něm zpívají více než třicet let. Hudba se členům Janáčka stala osudem a trvalou láskou.

Folklorní soubor Nisanka z Jablonce nad Nisou sdružuje děti i dospělé a zabývá se lidovými zvyky a tradicemi Podještědí, Pojizeří a Podkrkonoší. Svými tanečními folklórními výstupy v doprovodu lidové hudby rovněž vytváří podobu poutí na Krásné. Nisanka byla hostem mnoha festivalů a přehlídek v České republice a navštívila v minulosti deset zemí Evropy. V roce 1997 společně s několika soubory ze severovýchodních Čech zvítězila v pořadu „Z Vrchlabí do Polabí“ na mezinárodním folklorním festivalu ve Strážnici.

Kvartet AD LIBITUM se Šárkou Langovou a zpívání Jarmily Klokočníkové. Šťastné spojení profesionálních hudebníků a mladých nadšených žáků a amatérů prodchne krásenský kostel sv. Josefa působivou hudbou. Kombinace smyčcových nástrojů a křehkých ženských sopránů dokáže nadchnout posluchače a dojmout je až k slzám.

Pobožnost svatých schodů. Schody stoupající ke kapli Svatých schodů kostela v Krásné mají dlouhou paměť. Jsou ohlazené nesčetnými koleny poutníků, kteří kaplí vkleče stoupají a svěřují zde své modlitby a přání.

Svaté schody představují 28 mramorových schodů v Pilátově paláci. Nejznámější Svaté schody jsou v Římě v budově na náměstí Piazza di San Giovanni in Laterano přímo naproti Lateránské bazilice. V Čechách je najdeme pouze ojediněle. V každém stupni jsou uloženy ostatky svatých a věřící je, za doprovodu příslušných modliteb, vystoupávají po kolenou. Svaté schody nechal se schválením arcibiskupského konzistoriátu v Praze postavit Jan Josef Kittel v roce 1761. Šlo o mimořádnou událost a brzy poté, co byly do Svatých schodů uloženy ověřené ostatky, začali do Šumburku přicházet první poutníci z blízkého i dalekého okolí. Svaté schody daly této stavbě výjimečnost a zařadily ji k významným sakrálním stavbám celostátního významu.

JS

Nisanka na pouti v Krásné ▾

Klenoty kulturní krajiny

Je název celé řady aktivit v oblasti mezi Pěnčínem v okrese Jablonec nad Nisou a lužickým Neukirchem.

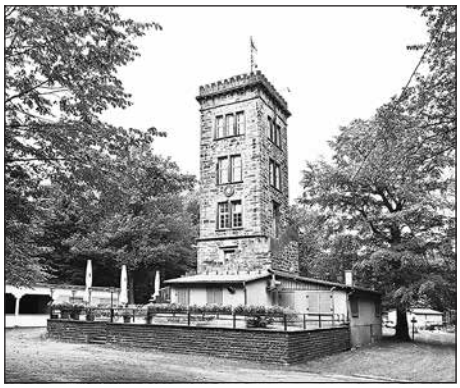

V rámci fondu malých projektů probíhá celá řada aktivit od živé kultury, setkávání až po společnou výstavu a knihu. Od 21. srpna je veřejnosti přístupná výstava věnovaná přírodním a kulturním zajímavostem oblasti vymezené vrcholy Černé studnice a Valtenbergu v Hornolužické pahorkatině.

Výstava je vlastně pozvánkou na putování mezi oběma vrcholy, nebo alespoň po určité části více než stokilometrového putování. Kromě 11 panelů umístěných na stojanech před Kittelovým domem vznikla, či byla upravena celá řada muzejních exponátů. Sbírky Kittelova muzea tak byly obohaceny o kolekci 6 keramických talířů a mís žitavské keramiky, která je velmi silně inspirována moravskou fajánsí, několika kusy užitkové keramiky inspirované 18. stoletím, replikami historických podmaleb na skle a několika dalšími kusy mobiliáře, čili předmětů z minulosti, nebo jí inspirovaných. Výstava bude k vidění v Kittelově domě až do Podzimní pouti, poté se přesune do Neukirchu, do informačního centra tamního centra ochrany přírody. Artefakty pak po ukončení výstav obohatí Kittelovo muzeum.

V rámci projektu je také před tiskem brožura se stejnou tématikou, tedy o kraji pod Černou studnicí a Valtenbergem a o putování za poklady kulturní krajiny v podhorském regionu mezi oběma vrcholy. Na české straně bude velká pozornost věnována zejména Krásné a jejím historickým stavbám, ale i místním kamenným sekerkám, na německé straně se bude věnovat zejména přírodním zajímavostem horní Lužice v kraji kolem Neukirchu. Na přípravě všech výstupů bylo spolupracováno s Muzeem Českého ráje a Kittelovým muzeem.

Pozvánka na akci: Podzimní hrnčířský festival v Neukirchu – Töpferfest

Festival se uskuteční 2. a 3. října 2021 v Neukirchu/Lužice v dolní, historické části obce Neukirch, kde se dodnes nachází jeden z tradičních hrnčířských podniků, firma Luis Lehmann. Ta zde také provozuje hojně navštěvovanou vzorkovnu keramiky a keramické muzeum s vyhlášnou stylovou keramickou krčmou Keramikscheune, umístěné v poeticky rekonstruované usedlosti. Hojně navštěvovaná akce hostí ke stovce keramiků hlavně ze Saska a Durynska ale i odjinud. Festival nabízí také bohatý kulturní program a připomíná místní hrnčířskou tradici, pravděpodobně inspirovanou i pobělohorskými exulanty, kteří našli v Horní Lužici nový domov a přenesli sem i moravskou keramickou tradici, kterou obohatili místní produkci.

JS

Sklářství

Čeští skláři mají velkou šanci dostat se na seznam světového kulturního dědictví UNESCO

České sklo bylo vždy pojmem. Přírodní dary, lesnatá krajina i vhodný kámen, ale i hospodářské snahy vrchností a jejich porozumění pro výtvarnou práci tohoto druhu, byly vedle jiných okolností základními podmínkami, které sklářům umožnily, aby s nebývalým zdarem rozvinuli své dílo v českých zemích. Přestože dnes máme mnoho světově uznávaných sklářů, dlouhodobě u nás bojují o přežití. **Ruční výroba skla by se však mohla brzy dostat na seznam světového dědictví UNESCO**. Nominaci bude Muzeum skla a bižuterie v Jablonci nad Nisou zpracovávat zhruba rok. *www.msb-jablonec.cz*. Podle slov Petra Nového z jabloneckého muzea skla a bižuterie by to mělo pomoci sklářskému řemeslu. *„Je to něco exkluzivního, co ocení lidé po celém světě,“* uvedl P. Nový pro web idnes. Navíc rok 2022 bude Mezinárodním rokem skla.

LiR

Ruční výroba skleněných figurek ji provází celý život

Výroba skleněných figurek je k vidění o víkendech v Kittelově domě

Lesní bohatství Jizerských hor bylo na počátku rozvoje místního sklářského řemesla. Brusiči, rytci, foukači, hutníci, figurkáři z Jablonecka proslavili naši zemi na všech kontinentech, stejně jako výrobci bižuterie, vánočních ozdob a další sklářští umělci a mistři. V driketách na Pěnčínsku se mačkaly korále, knoflíky i ověsky. Za poblikávajícími okny chalup bylo slyšet klapot tkalcovských stavů i ševelení navlékaných korálků. Jako děti jsme si hrály s korálky, flakonky a barevnými sklíčky. Sklářské řemeslo se v rodinách dědilo, protože lidé k němu měli od mládí blízko. Jedním takovým sklářským mistrem je Jiřina Štrynclová z Alšovic. Během adventní výstavy betlémů v okénkách Kittelova domu mezi mnoha jinými betlémy byly i dva skleněné, ten jeden právě z dílny J. Štrynclové. V roce 2017 získala krajské ocenění Učitel roku a v roce 2020 Mistr řemesla Libereckého kraje (www.lksobe.cz). Díky své pedagogické praxi a šíření řemesla mezi další lidi je toto ocenění trvalé. Z rozžhaveného skla pomocí navíjení a pinzety dává tvar nejrůznějším lidským i zvířecím figurkám. Je to koncert pro dvě ruce, skleněné tyčky a jeden plamen. Vše vypadá velmi snadně. Je prázdninová sobota, sedíme každá z jedné strany plynového kahanu v Kittelově domě, kde má nyní svou dílnu a povídáme si spolu o skle a řemesle.

Na první pohled to vypadá velmi snadně, s jakou zručností pracuješ. Jak dlouho to děláš?

Vlastně skoro celý život. Po železnobrodské sklářské škole jsem nastoupila do ŽBS, kde jsem vyráběla figurky, potom jsem přešla do firmy Goja ze Dvora Králové, kde se vyráběly vánoční ozdoby. Většinu života, jsem však sklářské řemeslo učila. Od roku 1993 na Střední škole řemesel a služeb v Jablonci n. N. Do roku 2006 byla dílna plná, což znamenalo 12 dětí. Od roku 2007 začal pomalu zájem o obor opadat, dokonce i s jednoletou uzávěrkou. Na škole jsou obory: figurkář, zlatník, pasíř foukač technického skla a vánočních ozdob. Vedle toho se tam, ještě vyučuje dvouletý obor bižuterní výroba, kde se získává zkušenosti v ketlování, návleku apod.

Jaké mají uplatnění absolventi těchto sklářských oborů dnes?

Větších firem je už málo, většinou zanikly. Proto v malých, dost často rodinných firmách zakotví jenom ti šikovnější, kteří jsou vybíráni už koncem studia.

A proč sis vybrala sklo zrovna ty?

Bylo to tak nějak dané. Většina rodiny pracovala ve sklářském průmyslu. Původně jsem přemýšlela o rytí skla, ale na poslední chvíli jsem se rozhodla pro figurky a zůstaly mi po celý život..

Co bylo a je nejtěžší?

Na úplném začátku skloubit myšlenku, představu s pohybem rukou a tekoucím sklem. Naučit se trpělivosti. Musí se dbát například na správné prohřívání skla, aby výrobek nepraskal a také na pěkné tvarování. Po zhotovení celou figurku ukládám do skelné vaty, kde se postupně ochlazuje, aby nepopraskala.

Jeleni, kočičky, havrani, rybičky, úžasných barev i tvarů. Konečnou podobu už musíš mít v hlavě nebo si je předem předkresluješ?

Nové nápady a tvary je dobré si nakreslit nebo podle návodu zkusit zhotovit. Začíná se s jednoduššími tvary, s tím, co člověk zná. Detaily pak promýšlím a upřesňuji podle druhu zvířátka.

Co tě nejvíc na Tvé práci baví?

Nejlepší je, že hned je vidět celý výrobek a také, že z taveného skla vytvářím figurku, které dávám tvar.

Jaké jsou Tvé plány do nejbližší dnů a let?

Jelikož jsem se dostala do důchodového věku, tak mám čas řemeslo dál předvádět v Kittelově domě a návštěvníky tohoto kraje se sklářským řemeslem seznamovat. Je to zároveň čas na individuální výuku. Plánuji i kurzy na dílnách ve škole v Jablonci nad Nisou, a to maximálně v počtu 10 lidí. Také bych ráda prezentovala v Kittelově domě další práce šikovných sklářů našeho kraje a společné uspořádali setkání s ukázkou naší ruční výroby.

Děkuji za rozhovor

L. Růžička Abr.

Společně k minulosti a do budoucnosti Pěnčín/Oybin

Je název širšího souboru aktivit, které probíhají jednak v Pěnčíně, ale i v Oybině (Lužice, Sasko). Hlavním cílem těchto aktivit je společná propagace území obou obcí, podrobné zmapování stávajících atraktivit jako jsou památky a přírodní zajímavosti s tím, že se díváme hlavně do budoucnosti a všude tam, kde je potenciál krajiny doposud nepříliš využit. To se týká na české straně zejména Krásné, přesněji jejího historického areálu kolem kostela sv. Josefa, fary, Kittelova domu a okolí, ale i lokality, kde dříve probíhala těžba materiálu na kamenné sekerky z místního metabazitu – železivce. Tady vidíme potenciál k dalšímu rozvoji, který by do budoucna mohl přinést jednak upravené památky a jejich okolí, ale i potenciál příchozích turistů. Ten by neměl být omezen na to, že masy turistů jenom projedou, ale v místě se zastaví, potěší se krásou krajiny a památek, ale také zde budou využívat služeb, čili budou zde utrácet své peníze a přinesou tak ekonomický užitek.

Chceme nadále postupovat metodou slow turismu, tedy šetrné formy turistiky bez rozsáhlých požadavků na investice a masivní výstavbu, která by mohla místní unikátní krajinnou a přírodní kompozici spíš poškodit, ale spíš jde o to, aby dostali příležitost místní lidé a podnikatelé a krajina tak neztratila nic ze svého kouzla a ekonomický přínos by zůstal v obci.

Na přelomu června a července proběhl krajinářský workshop, který se zabýval širšími územními vztahy, hledal slabá místa i potenciál k rozvoji a navrhl modelové řešení. Šlo o práci s unikátní technologií, vedle klasických map, katastrálních map a podobných podkladů byl pořízen 3 D scan krajiny, do kterého bylo následně také v technologii 3D domodelováno to, co podle tvůrců záměru s nezávislým pohledem, ale řadou zkušeností u nás i v zahraničí zatím chybí. To co na první pohled vypadá poměrně jednoduše, je ale poměrně náročná činnost za pomoci té nejvýkonnější počítačové a jiné techniky a kvalitního, náročného software, čili unikátních programů. Současná technika tak dokáže z několika fotografií vytvořit plastický virtuální model, se kterým se dá po dalších úpravách dál pracovat a za pomoci dalších programů do něho doplňovat potřebné objekty. Pro zájemce bude tento model představen v rámci přednášky Podstávkové domy na Podzimní pouti dne 12. září 2021.

Partneři z Oybina mají ve své obci dobře rozvinutou turistickou infrastrukturu, hrad a klášter Oybin je turistickým magnetem již bezmála 2 století. Svůj potenciál k rozvoji tak spatřují v prezentaci výtvarných děl minulosti, která vznikla ve zdejší unikátní krajině zejména v období romantizmu v 19. století. S tímto konceptem se budeme moci seznámit i v Krásné a to na jaře 2022, kdy budou hotové výstupy projektu.

Na dalších výstupech se bude pracovat i u nás v Pěnčíně, ještě nás čeká seminář, který se bude týkat moderních metod průzkumů památek. Dnešní technologie totiž umožňují za určitých podmínek i pohled pod zdánlivě neviditelné vrstvy, a to jak např. vrstvy zeminy, nebo maleb či omítky. Pomocí těchto a dalších metod se tak můžeme dozvědět věci, které by normálně zůstaly skryty, nebo které by byly objeveny pouze náhodou. Seminář se bude konat na podzim 2021 a budou z něho četné výstupy, které budou následně zveřejněny a to jak formou výstavy, publikace a nebo na webových stránkách, které k tomuto účelu vzniknou.

JS

Sám sobě lékařem

Levandulový olej

Na zahrádkách i loukách dozrály už všechny byliny. Stihnout můžeme ještě pozdější květy levandule, kterou si naložíme na několik týdnů do kvalitního olivového oleje. Sklenici nechte na slunném místě a občas s ní protřepejte. Květy musí být zcela ponořeny, asi 1 až 2 cm pod hladinou oleje, aby se nekazily. Potom přes síto či plátno olej sceďte a uchovejte v lednici. Levandulový olej je zklidňující, protistresový, výborný na uvolnění po koupeli i na masáže.

Brambory a zelí

S blížícím se podzimem se na mnoha zahradách začínají kopat brambory. Tato výborná plodina nám může také pomoci při některých obtížích. Nejlepší jsou samozřejmě ty vlastní nebo z prověřeného zdroje, bez chemického ošetření. Brambory ať už vařené či syrové, používáme se slupkou, dobře omyté. Teplý obklad z vařených rozmačkaných brambor lze použít na revmatické potíže, zánět kloubů a šlach, křeče v podbříšku, při bolestech v krku i na kašel, jako zábal hrudníku. Bramborovou kaši z rozmačkaných brambor přiložíme na postižené místo a ovineme utěrkou a šátkem nebo obinadlem. Na záněty je léčivá i šťáva z bílého zelí, a na žaludek z kysaného zelí, na obklady syrový list zelí, který válečkem či paličkou rozmačkáme, až se objeví šťáva. Studené obklady ze syrových nastrouhaných brambor pomáhají při bolestech hlavy, na nateklé oči lze přiložit plátky brambor.

Voda

Nezapomínejme na vodu denně do sebe i na sebe. Voda nám navíc pomáhá i při nejrůznějších obtížích. Pokud nás začne škrábat v krku, většinou ještě není pozdě a můžeme zkusit zábal ze studené vody. Šátek – plátno namočíme do studené vody, vyždímáme a mokrý ovineme kolem krku a něj přiložíme suchý ručník nebo další šátek, vše dobře omotáme vlněnou šálou. Jakmile mokrý šátek uschne, celý proces opakujeme. Při teplotách můžeme studený zábal praktikovat podobně na celé tělo, s tím, že nemocný se přikryje teplou přikrývkou.

LiR

Památník k 60. výročí vlády jeho veličenstva císaře Františka Josefa I.

(4. října 1908)

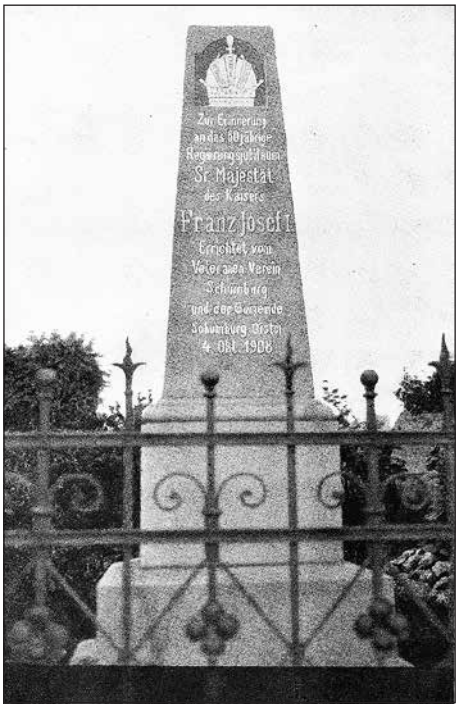

Úvodní slovo

Myslím, že nadešel čas seznámit se s další významnou památkou části obce Krásná (dříve Šumburk, Schumburg). Jedná se o památník stojící od roku 2009 u autobusové zastávky u hostince U kaštanu. Památník byl v tomto roce nalezen při stavbě nové autobusové zastávky, a byl na spodní straně břehu, pod silnicí, prakticky celý zasypaný hlínou. Po dohodě s firmou, která stavbu zastávky prováděla, došlo k opatrnému vyzvednutí všech kamenných prvků, celkovému vyčištění povrchu a následnému umístění vedle nové zastávky. V tu chvíli samozřejmě nikdo netušil, o jakou věc se jedná. Cesta proto vedla do Okresního archivu Jablonec nad Nisou, kde se podařilo za velkého přispění vedení archivu dohledat písemnosti týkající se tohoto památníku, jehož původní místo bylo u německé školy, dnes budova Krásná 33 (knihovna). A tak si nyní pojďme na okamžik objasnit další střípek historie dnešní Krásné a tuto dobu si připomenout. Vše začalo u Spolku vojenských veteránů Schumburk (dále Šumburk).

Text článků přeložila z originálu paní Jasnuška Smolková v roce 2010.

Milan Špika

Spolek vojenských veteránů Šumburk

Spolek byl založen v roce 1872 a zahrnoval členy z obcí Dalešice, Jistebsko, Maršovice a Černé Studnice. Měl 130 členů, z toho 26 čestných. Vedení spolku bylo v rukou předsedy pana Augusta Schmidta. Prapor spolku byl slavnostně posvěcen za účasti bratrských spolků z blízkého i vzdáleného okolí. U příležitosti výročí šedesáti let vlády jeho veličenstva císaře Františka Josefa I. nechal spolek zbudovat v roce 1908 kamenný památník, který má vyjadřovat jejich vlastenecké smýšlení a věrnost císařskému dvoru.

Slavnost konaná na počest 60. výročí vlády císaře Františka Josefa I.

Oslava, pořádaná dne 4. října 1908 – v den císařových jmenin – Spolkem vojenských veteránů Šumburk a obcí Šumburk-Jistebsko, na počest šedesáti let trvání vlády císaře, spojená s odhalením památníku a zasazením císařského dubu, proběhla díky krásnému počasí v prosté a důstojné atmosféře.

Ve dvě hodiny odpoledne svolaly salvy z moždíře členy spolku a účastníky slavnosti do spolkové klubovny. Celé místo bylo slavnostně vyzdobeno, hlavně prostor u školy. Skvostně vyzdoben byl památník a budova školy (bývalá německá škola – dnes budova Krásná 33 – knihovna). V patře školy byl umístěn obraz monarchy v životní velikosti s uvedenými číslicemi 1848–1908, vyjadřující léta vládnutí s požehnáním pro císaře.

Přesně ve tři hodiny začalo řazení průvodu nad kostelem sv. Josefa a čestní hosté byli vyzváni, aby se za hudebníky odebrali po Horské ulici ke škole na místo slavnosti, kde se již mezitím shromáždilo početné obecenstvo.

Poté byl průvod Spolku veteránů a čestných hostů za vedení organizátora oslavy pana Ludwiga Hoffmanna seřazen do vyrovnaného zástupu. Pěvecký sbor „Harmonie“ působivě přednesl slavnostní hymnu, zkomponovanou panem učitelem Rudolfem Schmidtem. Zde přednesl předseda Spolku válečných veteránů August Schmidt zdravici a poděkoval všem za účast na oslavě. Jménem obce Šumburk – Jistebsko srdečně pozdravil starosta obce pan Eduard Fischer všechny přítomné, jmenovitě čestné hosty, zastupitelstvo obce a učitelský sbor ze Šumburku – Jistebska, dále všechny spolky a účastníky slavnosti a poděkoval všem za účast. Slavnostní projev starosty Eduarda Fischera, který byl v prvé části veden ve vlasteneckém duchu a vzdáváním holdu jeho císařskému veličenstvu, byl v druhé části apelem na místní obyvatelstvo, aby kamenný památník považovali za stálou připomínku k lásce vlasti. Při současném odhalení památníku dvěma válečnými veterány vypukly mezi účastníky oslavy nadšené ovace. Za doprovodu kapely byla potom zapěna císařská hymna. Následně žáci školy zasadili do školní zahrady císařský dub. Akt byl doprovázen velmi poučným projevem, proneseným panem řídícím učitelem Ernstem Kasperem. Objasnil dětem výjimečnost císaře i význam vysazení císařského dubu. Poté jeden ze žáků přednesl báseň a ostatní děti zapěly oslavnou píseň. Akt výsadby dubu doprovázely děti zapěním císařské hymny. Dále následovala přehlídka Spolku členů válečných veteránů před zúčastněnými diváky a odchod do hostince „U Lípy“, kde bylo malé pohoštění. Zde byli přivítáni krátkým projevem organizátora, který je seznámil se zněním pozdravného telegramu, adresovaného na vládní kancelář a přímluvného dopisu vedoucího úřadu pana Müllera z „Müllersheime“. Potom následovalo přednesení hudebních skladeb, přerušované pouze malými přípitky, v přednesu smíšeného pěveckého sboru a sólistů. Svěřených úkolů se příkladně zhostili pánové Juppe, Schmidt, Bernt, Zenker, Klepáč, Posselt a Elstner. Zvláštního zdůraznění si zaslouží znamenité provedení houslového koncertu panem Berntem a klavírního doprovodu pana učitele Schmidta. Ačkoliv památník byl pořízen z finančních prostředků Spolku válečných veteránů a příspěvku od obce, dobrovolně přispěli: pan Elstner 50 K, pan farář P. Gerrissen ze Šumburku a čestný člen pan Wenzel z Rychnova – každý 10 K. I jim patří vyjádření díků.

Na závěr nemůže být opomenuta zásluha starosty obce pana Fischera, který pro uskutečnění celé akce neúnavně pracoval, a jeho úsilí bylo také velmi ceněno.

Tak uběhlo setkání v nejlepší atmosféře a Spolek válečných veteránů si tento den s hrdostí zaznamená do svých pamětí.

Text na památníku:

Na paměť 60. letého výročí vlády jeho
veličenstva císaře Františka Josefa I.
Pořízeno Spolkem veteránů Šumburk
a obcí Šumburk – Jistebsko
4. října 1908

Jizerskohorské bučiny

V tomto čísle vás vezmeme na místo, které se od letošního léta může pyšnit nálepkou UNESCO. A právem. Jsou to Jizerskohorské bučiny, které svou pravou krásu ukážou právě na podzim, až zbarví své listy do dokonalého malířského plátna.

Národní přírodní rezervace Jizerskohorské bučiny se rozprostírá na severozápadním úbočí Jizerských hor a zabírá plochu přibližně 27 kilometrů čtverečních. O jejich jedinečnosti svědčí fakt, že byly zařazeny na seznam světového přírodního a kulturního dědictví UNESCO a staly se tak první přírodní lokalitou v České republice, která se na seznam dostala. Tato přírodní rezervaci, která vznikla v roce 1999 spojením 7 oblastí, patří nejenom k nejcennějším, ale také nejkrásnějším částem Jizerských hor. Jedná se o jednu z nevětších přírodních rezervací v České republice se stromy starými přes 200 let. Zdejší bukové lesy jsou tak nejzachovalejší a největší bučiny u nás.

Název rezervace sice napovídá, že se jedná o území, pro které jsou typické buky, ale nejsou to jen tyto dřeviny, které utvářejí charakter území. Součástí Jizerskohorských bučin jsou skalnaté výběžky nejrůznějších tvarů, jedinečné skalní vyhlídky a úchvatné vodopády na říčkách. Díky terénu jsou zdejší trasy určeny pouze pro pěší turisty.

Pro výlety na západní straně je výchozím bodem parkoviště „ U Kozy“ v Oldřichovském sedle. Legendární trampská hospůdka, ve které si vychutnáte grilovaná kolena, a vychlazené pivo. A pak už jen záleží na vás, do které oblasti se vydáte stranu si zvolíte. Na té „levé“ na vás čeká skalní hrad Oldřichov v Hájích. Nic velkolepého nečekejte, přeci jen už zarůstá okolními dřevinami, takže výhled z něj je hodně sporý. O to víc si však užijete cestu k němu. Na 2km je vybudována interaktivní naučná stezka, která rozhodně nebude bavit jen malé návštěvníky. Cestou potkáte několikero zastavení věnovaných velmi citlivě, až umělecky, tématice přirozeného lesa. Se zájmem se podívejte do obřího krasohledu či dalekohledu, ve kterém je vidět skalní gorila, dotkněte se stromu plného ptáčků a zaposlouchejte se do zvuků lesa. Celá oblast je plná obřích roztodivných skalních útvarů (Lysé skály) obklopených hlubokými bučinami, už stačí jen popustit uzdu své fantazii a nechat se tou krásou unášet.

„Pravá část“ zaujímá široké okolí kolem Svinského čela mezi Ferdinandovem, Poledníkem a Krásnou Máří. Celou částí prochází několik tras, mezi ty nejznámější patří Viničná stezka (jako jediná sjízdná i na kole), vedoucí do Ferdinandova u Hejnic, zeleně značená Hřebenovka (od letošního roku je tato dálkové trasa proznačena z Lužických hor až na Praděd) nebo poutní cesta, po kterých putovala procesí za hejnickou Matkou Boží skrze rokli Malého Štolpichu (potok), který tu vytváří menší vodopády a kaskády. Jeho „větší bratr“ Velký Štolpich tvoří v horní části soutěsky několikastupňový vodopád, který je téměř 30 metrů vysoký. Jednu z nejznámějších vyhlídek této části a Jizerských hor vůbec je Ořešník – mohutný žulový blok, který se tyčí nad Hejnicemi. Poznávacím znamením pro něj je kříž, který zde vztyčili františkáni z hejnického kláštera.

Neméně zajímavým místem je oblast kolem Černého potoka, kam spadají Polední kameny, Frýdlantské cimbuří nebo vyhlídka Hajní kostel. Skalní útvary, které uchvacují horolezce ale i pěší turisty, protože výstup k nim je opravdu náročný. Vstupní branou mohou být Hejnice nebo Smědava (kde dělají mimochodem výborné borůvkové knedlíky), odkud se dostanete i na další místa přírodní rezervace Jizerskohorské bučiny – oblast kolem hory Tišina nebo skalní vyhlídka Paličník, která patří mezi nejkrásnější skalní vyhlídky Jizerských hor.

Letošní podzim patří Jizerkám. Užijte si krásu, ticho a klid bučin, dokud je neobjeví zahraniční turisté. Přeci jen nálepka UNESCO otevírá dveře do světa.

Eva Ouzká

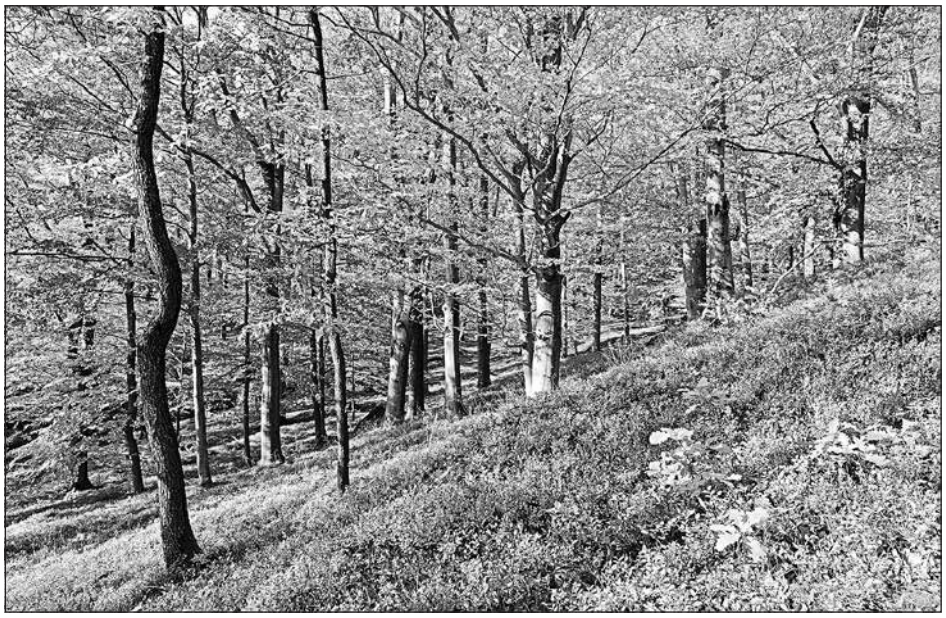

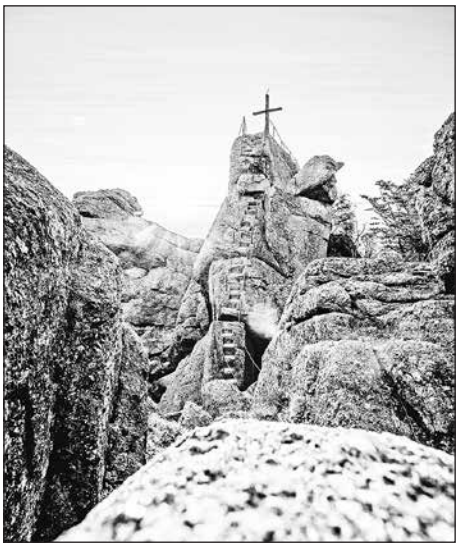

SERVIS M.Benda

Servis zahradní techniky

Martin Benda, Alšovice 213

IČO: 09159223

matesmartinek@seznam.cz, Tel: 731 136 468

Pozvánka k říjnovým volbám

Vážení spoluobčané, blížící se volby do Poslanecké sněmovny Parlamentu ČR jsou pro nás – obyvatele Libereckého kraje – příležitostí ukázat, zda chcete pomoci sobě, své obci, svému kraji, i svému státu. Sami účastí ve volbách získáte pocit, že jste udělali vše, co jste mohli, Libereckému kraji umožníte získat vyšší počet poslaneckých mandátů, a náš stát bude mít šanci fungovat lépe a pružněji.

Ve volbách do Poslanecké sněmovny v roce 2017 totiž získal Liberecký kraj celkem jen 8 poslaneckých mandátů, protože průměr volební účasti Libereckého kraje byl v těchto volbách velmi nízký – k volbám nepřišlo 140 tis. oprávněných voličů. Při vyšší volební účasti by náš kraj tehdy mohl dostat až 14 poslaneckých mandátů.

Počet poslaneckých mandátů pro kraj v závislosti na volební účasti

Pokud by se nám letos v říjnu společnými silami podařilo zvednout volební účast nad celostátní průměr, mohl by náš kraj získat výrazně více poslaneckých mandátů, ať už budou z kterékoli části spektra volebních stran. Jsme přesvědčeni, že tito poslanci se rozhodnou hájit zájmy kraje, v němž byli zvoleni.

Projektem PLNÁ URNA se my, spolek RADOSTI, pokoušíme nestranně navýšit volební účast při říjnových volbách. Neděláme tedy žádnou volební kampaň! I proto náš záměr získal osobní záštitu hejtmana. Chcete-li se o tom přesvědčit, podívejte se na *www.plnaurna.cz*.

O součinnost se obracíme se i na obecní i městská zastupitelstva – víme, že mohou mít na volební účast svých obyvatel podstatný vliv, zejména pokud jim nejde o podporu konkrétní volební strany či jejího kandidáta. Pokud se podaří zvýšit volební účast ve vaší obci, zveřejníme váš výsledek všemi dostupnými prostředky. Zvláště si dáme záležet na publikování úspěchu dvou obcí/měst:

- **Obec/město s nejvyšší volební účastí v Libereckém kraji**
- **Obec/město s největším nárůstem volební účasti oproti volbám do PS v roce 2017.**

Nemůže být vaše obec jednou z nich?

Udělejme z našeho kraje ještě lepší místo k žití – pojďme k volbám – ať je i ve vaší obci plná urna!

Za spolek RADOSTI z. s.

S. Říman

Srdečně vás zveme na 15. ročník

Skleněného městečka

Městská slavnost zaměřená na oslavu sklářství se odehraje v Železném Brodě **18. a 19. září 2021**. Tradiční setkání sklářů, výtvarníků, historiků, sběratelů i laických obdivovatelů sklářského umění a kvalitního řemesla. Letos se koná **již 15. ročník**. Skleněné městečko začínalo ve velmi skromných podmínkách, avšak dnes patří mezi jednu z největších kulturně-společenských událostí ve městě. Letošní tradiční setkání nabídne nejen mnoho výstav, ale také bohatý kulturní program plný hudby a uměleckých vystoupení. Veřejnost bude mít možnost obdivovat kreativitu a řemeslnou zručnost studentů sklářské školy nebo se aktivně zapojit do speciálního programu „tvůrčích sklářských dílen", který je pro ně připraven v několika oborech. Na Malém náměstí, ve sklářské škole a v několika firemních prodejnách budou nejen prezentována a předváděna sklářská řemesla charakteristická pro zdejší region, ale také si budete moci zakoupit sklářské výrobky a bižuterii.

Vstupné na celou akci je zdarma.

Křížovka

Křížovka z minulého čísla zpravodaje. Sešlo se nám celkem 11 správných odpovědí. Vylosovanými jsou tentokrát **Ivana Řípová** z Hutě a **Božena Štěpánková** z Alšovic. Gratulujeme a výhra na Vás čeká k vyzvednutí na Kittelově muzeu. Tentokrát hrajeme o dvě lahve Kitl Smrkáček 250 ml. Hodně štěstí. Své správně vyluštěné odpovědi posílejte jako vždy na *zpravodaj@pencin.cz*. Hodně štěstí.

Rh

DUST, ENNAR, TAKA, TOKAR	OPUŠTĚ-NOST	SYN TARASE BULBY	ČESKÉ MĚSTO	HMOTA V ROZTAV, STAVU	AKADEMIE VĚD	SPATŘO-VAT	TRUMF(T)	*	SYMBOL NADĚJE	PŘEDLOŽKA	TENISOVÝ ÚDER	STAROV. STÁT V MEZO-POTÁMII	**2. DÍL TAJENKY**	ZNAČKA OBJEKTIVU
OSOBA								ŠÍNY						
ZALOŽIT								KOZLÍK. LÉKAŘSKÝ / ŠLECHTIC						
SKUTEČ-NOST					ČAJOVÝ. PRACH / NÁJEZDNÍK					NĚMECKY „KLATBA“ / ST. ŘÍMSKÁ MINCE				
ZAKAVKAZ. DRNKACÍ NÁSTROJ				SOUČÁST LUKU / NOČNÍ PTÁK							MLHA (BÁSNICKY) / ODE DNE VYDÁNÍ			
NAVLÉCI PÁSEK							PLEMENO					FRANC. „ZLATO“ / ÚTOK		
*	POHOVKA	ZNOJ / **1. DÍL TAJENKY**								SHLUK LIDÍ				TROPICKÁ STEP
ŠEREDA										MYTOLO-GICKÝ KRASAVEC				
RUSKY „SOU-STRUŽNÍK“										CIZOKRAJ. ROSTLINA				
MUŽSKÉ JMÉNO				SRÁŽKA Z CENY	TÉŽ					NÁDOBA U STUDNY				
SPZ MOSTU			ZKR. PRO SENIORA / OBDOBÍ							*	CHOBOTNA-TEC	POZDRAV / KOVOVÝ PRVEK		
PĚNA DO KOUPELE										PLÁTĚNÝ PŘÍSTŘEŠ. / ŠPANĚLSKÝ ČLEN				
MALÝ SVORNÍK						PRAŽSKÝ HEREC	TROPIČTÍ MRAVENCI	*	VÝKV. SPO-LEČNOSTI / ŘÍDKÁ TKANINA					
*	OCHRANNÝ ŠTÍT / GEOMETR. TĚLESO							LESKLÁ TKANINA / INIC. DIRIG. ANČERLA					VÁZANKA (HOVOR.)	UHLOVODÍK
60 KUSŮ					ŠKRABKA PLUHU / SUCHÁ PÍCE					RUKAVIČK. USEŇ / NÁJEZDNÍK				
PYTLÁCKÉ NÁSTRAHY				KNĚŽSKÝ ODĚV / CÍTĚNÍ							AFRICKÝ VELETOK / POBÍDKA			
SPZ ÚSTÍ NAD LABEM			HODNOTA / ŘÍMSKÁ ŠESTKA					DRUH PEPŘE / KRYLOVY INICIÁLY				NÁRODNÍ KNIHOVNA / ŘÍMSKÁ ČTYŘKA		
SNĚHOVÝ ZÁVAL							JAKOST							
VYDAVATEL							OBYTNÝ AUTOMOBIL							

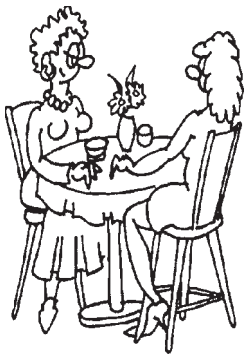

„Co manžel?“
„Co ti mám povídat…“

Podzimní pouť k uctění Povýšení svatého kříže

Kittelův areál Krásná, Pěnčín u Jablonce nad Nisou

Program

sobota 11. 9. 2021

17:00 Písně duší – poetický folk – Kittelův dům

18:00 Koncert Majerovy brzdové tabulky – Kittelův dům

neděle 12. 9. 2021

10:00 Poutní mše svatá s pobožností ke svátku Povýšení svatého kříže (kostel sv. Josefa)

11:00 Evan Zittau (SRN) worldmusic, folk – (před farou)

❋ Marek Sýkora – Šlaposlav a Balzamína – divadlo (Kittelův dům)

❋ Přírodní čistící prostředky I NSZ Neukirch – workshop německy (Kittelův dům)

12:00 Janáček – vystoupení smíšeného pěveckého sboru – (kostel sv. Josefa)

❋ Sbor dobrovolných muzikantů – (Kittelův dům)

❋ Přírodní čistící prostředky – workshop I NSZ Neukirch – workshop německy, tlumočeno do češtiny (Kittelův dům)

13:00 EVAN Zittau SRN worldmusic, folk – (před farou)

❋ Lída Růžička – Sběr a zpracování bylin – vykuřovadla, bylinné polštářky – (Kittelův dům) Inspirativní dílna a vyprávění o bohatství světa bylin

14:00 Kufr plný pohádek Marek Sýkora – divadlo pro děti (fara)

❋ Ivana Humlová Diskrétní aromaterapie – (Kittelův dům)

❋ Nisanka – taneční vystoupení folklórního souboru – (Kittelův dům)

15:00 Kvartet AD LIBITUM se Šárkou Langovou a zpívání Jarmily Klokočníkové (kostel sv. Josefa)

❋ Podstávkové domy v Euroregionu Nisa – Mgr. Jan Sedlák (Kittelův dům)

16:00 Mše svatá s krátkou promluvou a po ní pobožnost svatých schodů (kostel sv. Josefa)

Po celý den – lidová řemesla, staré tržiště, komentované prohlídky Kittelova domu, tradiční domácí občerstvení, jízda na koních, atrakce pro děti.

Pořadatelé: Obec Pěnčín, Naturschutzzentrum Neukirch e. V. Klenoty kulturní krajiny Euroregionu Nisa

www.pencin-zittau.eu

Europäische Union. Europäischer Fonds für regionale Entwicklung. Evropská unie. Evropský fond pro regionální rozvoj.

SN CZ
Ahoj sousede. Hallo Nachbar.
Interreg V A / 2014 – 2020

EUROREGION neisse-nisa-nysa

Obec Pěnčín

@kitteluvdum

www.kittelovomuzeum.cz