Zpravodaj

obce Pěnčín

duben 2023

zdarma

Olympijský trénink s Michalem Navrátilem na ZŠ Pěnčín

Naše škola je už mnoho let zapojena do Olympijského víceboje, jehož součástí je velké spektrum soutěží. Projekt také představuje možnost, jak získat věcné ceny, finance na nákup sportovního vybavení nebo např. i trénink se známým sportovcem. Letos se na nás konečně usmálo štěstí a v rámci Libereckého kraje byla vylosována právě naše škola. Ve čtvrtek 2. března 2023 k nám dorazil tým OV a připravil dětem nezapomenutelné dopoledne. S nimi přijel i Michal Navrátil, což je náš nejlepší skokan do vody a specialista na extrémní disciplínu high diving (skoky do vody z velké výšky). Součástí celého programu byla ukázková hodina tělesné výchovy, přednáška o olympijských hodnotách a legendách českého sportu, ale také beseda s Michalem a následná autogramiáda.

ZŠ

Minipřípravka FC Pěnčín poprvé na halovém turnaji v Železném Brodě!

Naše nejmenší naděje se umístily na skvělém čtvrtém místě. Trenér Míroslav Lang hodnotí turnaj jako důležitý krůček pro kluky, aby se sžili se soutěžním pojetím fotbalu a mohli se dále rozvíjet a připravit na přechod do mladší přípravky. Děkujeme rodičům za úžasnou podporu na turnaji! Rozvoj mládeže je pro náš klub prioritou a za rok a půl se nám povedlo k fotbalu přilákat přes čtyřicet nových fotbalistů. Těšíme se na další nábor, který proběhne 6. června v úterý na hřišti. Mládež by se neobešla bez podpory obce Pěnčín, Libereckého kraje, Národní sportovní agentury a rodičů.

Zleva: Trenér Miroslav Lang, Adam Mastník, Kyrylo Machula, Jonáš Bušák, Jakub Kužel, Mailo Malý, Miroslav Lang, Matyáš Jícha, Matyáš Nikodým.

Adam Pelta

Veselé Velikonoce

Obec Pěnčín

Sokol Alšovice

Dne 4. března 2023 se v alšovské sokolovně konal dětský maškarní karneval. Účast byla hojná. Bylo spočítáno přes 100 masek. Pro děti zde byli vyhlášeny soutěže a tombola. Tančilo se na známé písničky. V kuchyni bylo zajištěno občerstvení a zákusky. Děti měly pestrý program a krásné masky. Programem provázeli mimoni, klauni, sluníčko a beruška. Mohli jste zde vidět španělskou tanečnici, několik kočiček, lovce mamutů, víly, princezny a spoustu dalších masek. Doufáme, že si to všichni užili jak se patří.

Nám se karneval moc líbil a rády jsme také pomáhaly. Těšíme se na příště!

za T.J. sokol Alšovice

Ema Šedová a Šárka Fabiánová

Obecní úřad Pěnčín

Pěnčín 57, 468 21 Bratříkov
www.pencin.cz

Mgr. Ivan Matějček
starosta obce
starosta@pencin.cz

Michal Bernat
místostarosta obce
mistostarosta@pencin.cz

Zaměstnanci OÚ Pěnčín:
Alena Vaníčková
Tel.: 483 302 264
vanickova@pencin.cz
účetní oddělení, evidence psů

Petra Nikodýmová
Tel.: 483 397 028
nikodymova@pencin.cz
odpadové hospodářství, pokladna, evidence obyvatel, podatelna, agenda Czech POINTU

Úřední dny a hodiny:
pondělí a středa
7:00–11:00, 12:00–17:00

čtvrtek
7:00–11:00, 12:00–15:00

CZECHPOINT

Obecní úřad Pěnčín vydává prostřednictvím kontaktního místa veřejné správy – pracoviště Czech POINT na požádání ověřené výstupy z informačních systémů veřejné správy (dále jen „ISVS“).

Sledujte dění obce
facebook.com/ ObecPencin

Mobilní aplikace V obraze
Google play App Store

Z rady a zastupitelstva obce Pěnčín

Rada obce Pěnčín se sešla na svých zasedáních 2. 2., 16. 2. a 7. 3. 2023 a mimo jiné projednala:

■ Schválila záměr a pronájem bytu č. 4 v domě Bratříkov 100 za cenu 150 Kč/ m^2.

■ Schválila vyrovnaný rozpočet Základní školy Pěnčín 22 – příspěvkové organizace na rok 2023 ve výši 20 900 000 Kč.

■ Schválila vyrovnaný rozpočet Mateřské školy Pěnčín 62 – příspěvkové organizace na rok 2023 ve výši 10 7424 17 Kč

■ Schválila vyrovnaný rozpočet Kittelova muzea p. o. na rok 2023 ve výši 3 150 000 Kč

■ Schválila vyhlášení veřejné zakázky „Nákup ukazatelů rychlosti“

■ Schválila vyhlášení veřejné zakázky a po obdržení nabídek i „Nákup zametacího zařízení a mulčovače pro Locust“ za cenu 363 484 Kč.

■ Schválila vyhlášení veřejné zakázky a po obdržení nabídek i nákup užitkového automobilu Renault za cenu 443 071 Kč (místo vozu Dacia).

■ Schválila záměr pronájmu Letního areálu Huť, na dva roky, minimální nabídková cena činí 2 000 Kč/ měsíc provozu a dále nájemce hradí spotřebované energie.

■ Rozhodla o poskytnutí dotací z rozpočtu obce:

- SH ČMS – SDH Pěnčín, Dětský den – MDD ve výši 3 500 Kč
- SH ČMS – SDH Pěnčín, Pořádání denní hasičské soutěže ve výši 6 000 Kč
- SH ČMS – SDH Pěnčín, Pořádání noční hasičské soutěže ve výši 6 000 Kč
- SH ČMS – SDH Pěnčín, Činnost sportovních družstev SDH Pěnčín ve výši 15 000 Kč
- SH ČMS – SDH Pěnčín, Oprava půdního prostoru hasičské zbrojnice ve výši 15 000 Kč
- SH ČMS – SDH Jistebsko, Údržba, opravy a provoz hasičské historické techniky. Sachsenrink S 4000-1, Steyr 680 ve výši 20 000 Kč
- SH ČMS – SDH Jistebsko, Celková rekonstrukce dvoukolové stříkačky DS 16 ve výši 10 000 Kč
- Fit studio aerobiku Jany Boučkové z. s., Podpora projektu Děti na startu v MŠ a ZŠ ve výši 5 000 Kč
- TJ Sokol Alšovice, Zajištění činnosti sokolu Alšovice ve výši 20 000 Kč
- Hospic sv. Zdislavy, o. p. s., Podpora činnosti hospice sv. Zdislavy 5 000 Kč.
- ČSV ZO Huntířov, Zlepšení genofondu včelstev ve výši 3 500 Kč
- SH ČMS – SDH Bratříkov, Bratříkovský víceboj ve výši 8 000 Kč
- SH ČMS – SDH Bratříkov, Podpora činnosti soutěžních družstev SDH Bratříkov na rok 2023 ve výši 20 000 Kč
- TJ Sokol Skuhrov, Pravidelná sportovní činnost běžeckého lyžařského oddílu ve výši 20 000 Kč
- TJ Sokol Bratříkov, Memoriál Václava Sákry ve výši 7 000 Kč
- TJ Sokol Bratříkov, Zajištění činnosti oddílu Sokolíček a oddílu stolního tenisu ve výši 20 000 Kč
- TJ FC Pěnčín z. s., sportovní činnost klubu TJ FC Pěnčín z. s. ve výši 20 000 Kč
- SH ČMS – SDH Alšovice, Činnost SDH Alšovice ve výši 15 000 Kč
- SH ČMS – SDH Alšovice, Provoz a údržba hasičského vozidla ve výši 15 000 Kč
- SH ČMS – SDH Huť, Propagační předměty Veterán show Huť ve výši 10 000 Kč
- Linka bezpečí, z. s., Linka bezpečí pro děti a mládež z obce Pěnčín ve výši 2 000 Kč
- Myslivecké sdružení Březí, Zlepšení životního prostředí volně žijící zvěře ve výši 15 000 Kč

■ Schválila nájemní smlouvu na budovu Krásná č. p. 19 s přilehlými pozemky v k. ú. Jistebsko s Římskokatolickou farností Krásná (dříve Šumburk – Jistebsko), za roční nájemné 50 000 Kč (nájemné bude placeno postupně odečítáním z vynaložených prostředků na projekt rekonstrukce fary).

■ Schválila že byty č. 1 a č. 2 v DPS Alšovice 63 nebudou již obsazovány nájemníky a budou sloužit pro krizové situace.

Zastupitelstvo obce Pěnčín se sešlo na svém zasedání 6.2. 2023 a mimo jiné projednalo:

■ Schválilo vyrovnaný rozpočet obce Pěnčín na rok 2023 jako vyrovnaný ve výši 42 269 330,00 Kč.

■ Schválilo Směrnici obce Pěnčín č. 1/2023 k zadávání veřejných zakázek malého rozsahu.

■ Schválilo podání žádosti na Liberecký kraj na akci „Oprava místních komunikací v obci Pěnčín“ z podprogramu 2.1 Program obnovy venkova a závazné spolufinancování projektu v minimální výši 70 % z celkových nákladů z rozpočtu obce.

■ Schválilo podání žádostí na Liberecký kraj na pořízení ochranných a věcných prostředků požární ochrany z podprogramu 1.1 Podpora jednotek požární ochrany obcí Libereckého kraje a závazné spolufinancování projektu v minimální výši 50 % z celkových nákladů z rozpočtu obce.

■ Schválilo plán činnosti kontrolního a finančního výboru.

Sběr nebezpečných složek komunálního odpadu

8. dubna 2023

Dupanda	09:10–09:20	**u autobusové zastávky**
Alšovice	09:25–09:35	**u obchodu**
Pěnčín	09:40–09:50	**u obchodu**
Jistebsko	09:55–10:05	**u Dělnického domu**
Krásná	10:10–10:20	**Restaurace U Kaštanu**
D. Č. Studnice	10:25–10:35	**u Artglassu**
Huť	10:40–10:50	**náves**
Bratříkov	10:55–11:00	**u autobusové zastávky**

Přijímány budou následující druhy odpadů:

Léky všeho druhu včetně mastí
Domácí kapalné i tuhé chemikálie
(ředidla, kyseliny, louhy,vývojky a ustalovače,
chemické přípravky na ochranu rostlin, hubení plevelů a škůdců, atd.)

Vše řádně označené!

Zbytky starých barev, obaly od barev
Všechny druhy akumulátorů včetně elektrolytu, baterií a článků
Upotřebené motorové oleje (v uzavřených nádobách do 30 1)
Olejové filtry a další zaolejovaný materiál
+ elektroodpad

Způsob přebírání odpadů:

Je zakázáno odkládat odpady před příjezdem mobilní sběrny!
Občané předloží před předáním odpadu občanský průkaz.
Nebude přijat odpad, který bude umístěn na stanoviště před příjezdem mobilní sběrny nebo po jejím odjezdu. Sběr bude probíhat pod dohledem zástupce obecního úřadu.

Nebude přijímáno:

Stavební odpad včetně eternitu, azbestu, asfaltu, omítek, lepidel, směsí apod.
a nebezpečné odpady vznikající z podnikatelské činnosti.

Důležitá telefonní čísla a další kontakty

Tísňová volání
112 Tísňová volání – centrální číslo
150 Hasiči
155 Záchranná služba
156 Městská policie
158 Policie České republiky

Zdravotní středisko Pěnčín
Pěnčín 31, 468 21 Bratříkov
MUDr. Jarmila Lejsková
MUDr. Rudolf Šumaj
Tel.: 483 397 026

Policie ČR
Obvodní oddělení Železný Brod
(pobočka Železný Brod)
Vaněčkova 729, 468 22 Železný Brod
www.policie.cz
Tel.: +420 974 480 300
Fax: +420 974 480 308
e-mail: *jn.oo.zeleznybrod@pcr.cz*

Základní škola
www.zspencin.cz
Tel.: 483 397 027, 483 397 627
Fax: 483 397 727
e-mail: *zspenc@seznam.cz*

Mateřská škola v Pěnčíně
Pěnčín 62, 468 21 Bratříkov
Tel.: 483 390 487
http://skolka.pencin.cz

Školní jídelna
tel.: 483 397 036

Dům s pečovatelskou službou
Alšovice 63, 468 21 Bratříkov

Pošty Partner
Pěnčín – Řeznictví Šourek
Pěnčín 29, tel.: 607 253 098
Huť – Potraviny J. Špidlen
Huť 169, tel.: 777 672 021

Webové stránky sportovních oddílů
■ **TJ Sokol Alšovice**
www.dosokola.cz
■ **TJ Sokol Huť**
www.sokolhut.cz
■ **FC Pěnčín**
www.fcpencin.cz
■ **Sokol Skuhrov**
www.sokolskuhrov.cz
■ **Sokol Bratříkov**
www.sokol.cz/bratrikov
■ **Turistický oddíl Alšovice**
www.turistickyoddil-alsovice.eu

Akce v Kittelově muzeu

26. 3. – 10 hod. Kurz techniky madeirové kraslice – pro přihlášené účastníky

26. 3. – 13 hod. Ukázka tvorby MADEIROVÉ (p. Lehká) – bez registrace, pro všechny návštěvníky tradiční kavárny a všechny příchozí

Podrobné informace ke kurzu: Délka kurzu: cca 3 hodiny, cena: 600 Kč/osobu. V ceně kurzu je veškerý potřebný materiál a drobné občerstvení (káva, čaj, voda). Nemusíte si s sebou nosit nic, jen dobrou náladu a chuť tvořit! – vyzkoušíte si proces tvorby madeirové kraslice „od A do Z“ – dozvíte se něco z teorie, nějaké naše tipy, triky, ale hlavně budete zkoušet a tvořit – věnovat se vám intenzivně budou Bohunka Lehká a Jana Klučková, které vás ve všem navedou a kterým se budete moct dívat po celou dobu kurzu „pod ruce“ – na konci kurzu bude možnost zakoupit si kraslice z tvorby Vrtaných kraslic z Kopanin. Pro přihlášení se na kurz nebo v případě dotazů využijte kontaktů: tel.: 733 112 012, e-mail: *janakluckova83@gmail.com* nebo do zpráv na FB stránce Vrtané kraslice z Kopanin.

Pro ty, kdo se nechtějí věnovat křehké kráse vrtaných a zdobených kraslic hlouběji, ale zajímá se, jak to celé vzniká, je vhodnější se přijít jen tak podívat v odpoledním termínu – bez registrace, ale s možností dát si kávu, nebo něco jiného z nabídky odpolední kavárny.

1. 4. 2023 – 10 až 17 hod. Akce Velikonoce na Krásné 2023

Předvelikonoční akce o velikonocích. Zážitek z koncertu skupiny Musica Rustika s pašijovými písněmi v kostele sv. Josefa či ze starobylé pesachové večeře v Kittelově domě. Pestrá akce pro celý den a pro celou rodinu.

Program:

11.00 Písně jara – zpívání dětí z MŠ Pěnčín, 13.00 Pašijové písně – Musica Rustika kostel, 14.00 Poté bude zpívat a hrát Musica Rustica v Kittelově domě, 15.00 Velikonoce všemi smysly – nejen povídání, ale i praktické zažití velikonoc – pohled do minulosti, pokrmy, tradice šoldra, jidáše, beránek či mazanec) Mgr. Jan Sedlák, Kittelovo muzeum, 16.00 Pesachová večeře, svátek nekvašených chlebů – ThMgr. Oldřich Bezděčík – macesy charostet, bejca, marmor, karpas atd. Nutná rezervace, počet míst u stolu je omezen. Dílny: malování vajíček a odlévání vosku s Květou, pletení pomlázek a košíků, Děrovaná madeirová vejce – Hanka (Lehká), pomlázky. Výstava: Kraslice, reliéfní kresba voskem na barvená vejce – Jana Menšíková Občerstvení ve velikonočním duchu, kávovarná kamínka.

14. 4. 2023 – 18 hod. Lukáš Sommer – akustický koncert a přátelské setkání

Autorský večer skladatele a kytaristy Lukáše Sommera, který úspěšně debutoval v americké Carnegie Hall. Koncert kombinovaný s prvky etnické hudby, sestavený z ingrediencí několika světadílů, často spjatých s osobním příběhem.

V premiéře zazní skladba inspirovaná Lukášovou poslední návštěvou Peru. Sejdeme se ve velmi příjemném prostředí kavárny Kittelův dům na Pěnčíně u Jablonce nad Nisou.

Koncert začíná v 18 hod (doporučujeme přijít dříve, v klidu se usadit a případně si objednat něco dobrého z nabídky kavárny).

Cena: 200 Kč (v hotovosti na místě) nebo předem – Kittelův dům (Krásná 10, 468 21 Pěnčín) Kontaktní osoba pro rezervace: Martina Sloupová 605 272 652,

Výstavy:
Český granát od 28. 2. 2023

Český granát je již dlouhá léta považovaný za tradiční český národní kámen. Jeho krvavě rudá barva přitahuje pozornost od starověku až po současnost. Výstava, kterou jsme pro vás v Kittelově domě připravili, je výsledkem spolupráce Kittelova muzea, Muzea Českého ráje v Turnově a Družstva umělecké výroby Granát Turnov.

Výstava, která je výsledkem spolupráce Kittelova muzea, Muzea Českého ráje v Turnově a Družstva umělecké výroby Granát Turnov, bude doplněna o mnoho mineralogických vzorků, ale také exponátů dokumentujících historii i současnost těžby a klenotnického zpracování českého granátu – nerostného symbolu Čech. Na výstavě budou prezentovány nejen nejnovější údaje o českých granátech jako minerálech, ale Družstvo umělecké výroby Granát na ni především poodhalí, co v dnešní době obnáší těžba, broušení a klenotnické zpracování českých granátů.

Výstava je otevřena denně, mimo pondělí v rámci otevírací doby muzea.

Reliéfy z cyklu Bájné krajiny a asambláže od 17. 12. 2022 do 30. 4. 2023

Reliéfní plechové obrazy a asambláže jsou k vidění od soboty 17. 12. 2022 ve světnici v přízemí Kittelova domu. Autorem těchto originálních děl je Petr Janečka, který tvoří svébytnou uměleckou formou. Pracuje se dřevem v kombinaci s jinými materiály, jako jsou kov, kámen, kůže, zlomky keramiky, staré smalty, textilie apod. Obdivuje staré mechanické stroje, z jejichž zlomků vytváří nové objekty. Má za sebou řadu samostatných i společných výstav. Jeho práce najdete v soukromých i veřejných sbírkách u nás i v zahraničí.

Připravujeme:

1. 5. 2023 Pouť sv. Josefa – tradiční akce na Kittelovsku

24. 6. Pěnčínské slavnosti a Svatojánský den + Den s Vílou Izerínou

5. 7. 2023 19.00 TARA FUKI – Kittelovsko, Krásná – Pěnčín, okr. Jablonec nad Nisou

26. 8. 2023 19.00 Půljablkoň v rámci Prázdninového klekání, Kittelův dům, Krásná – Pěnčín, okr. Jablonec nad Nisou

Příprava rekonstrukce fary

Fara na Krásné patří neodmyslitelně k historickému areálu Kittelovska. Budova tvoří s protějším kostelem a uprostřed prostranství stojícím morovým sloupem urbanistický střed vesnice. Z terasovitě upraveného prostranství před ní jsou nádherné a dobře dostupné výhledy na Krkonoše, které do těchto míst lákají jak místní, tak přicházející turisty.

Při pravidelně se opakujících akcích na Kittelovsku, jako jsou poutě, velikonoce, adventní akce se fara otvírá i uvnitř, aby poskytla zázemí vystupujícím i krytý prostor se střechou nad hlavou a ve vrtkavém místním klimatu i teplo svým návštěvníkům.

V porevolučním období byla silně chátrající fara základně opravena. Pro to, aby mohla sloužit ještě lépe a častěji, je však zapotřebí učinit ještě mnohé kroky při její rekonstrukci. Jde však také o to, že jde o budovu chráněnou státem v rámci památkového zákona. To přináší mnohá omezení, zejména výraznější zásahy do podoby a dispozice budovy jsou omezeny. Status památky má ale také výhody. Lze čerpat z peněz státem vyčleněným pro záchranu a konzervaci památek, ale také lze s přispěním veřejných rozpočtů získat pomoc při průzkumech minulosti této památky.

To jsme rádi využili a tak nyní víme o budově daleko více. To nám umožňuje připravit mnohem kvalitněji plánovanou rekonstrukci.

Výsledky archivní rešerše, dendrochronologického a archeologického průzkumu byly následně zpracovány do stručného, informativního souhrnu.

Obec Krásná je velmi stará, jde o tradiční lánovou ves, jejíž existenci archeologové (opakované průzkumy PhDr. Jana Prostředníka z turnovského muzea) prokázali již ve 13. století. Dochované zbytky po činnosti člověka byly podrobeny zkoumání pomocí radiokarbonové metody datování a vesnice tak byla datována již pro 13. století.

Díky podpoře Libereckého kraje tak proběhl a částečně ještě obíhá stavebně historický průzkum fary. Akci zaštiťovala Obec Pěnčín i Kittelovo muzeum za pomoci odborníků – stavebních historiků. Součástí průzkumu se stala i archivní rešerše. Archivní rešerše probíhala na přelomu roku 2022 a 2023. Vlastní rešerše je dílem Mgr. Elišky Nové, Ph.D., která se na tyto archivní práce specializuje.

A nyní jež krátce k tomu, co Mgr. Nová vybádala. Dle tradice rodiny Kittelů zde už v roce 1401 založil Gregorius Kittel z Polevska sklárnu, která zanikla za husitských válek. Pro to však nemáme žádnou oporu v historických pramenech. Působení Johanna Josefa Antona Eleasara Kittela, legendami opředeného „doktor Kittela“, je však doloženo i v archivních dokladech, hlavně je však nepřehlédnutelné díky zachovaným stavbám z té doby.

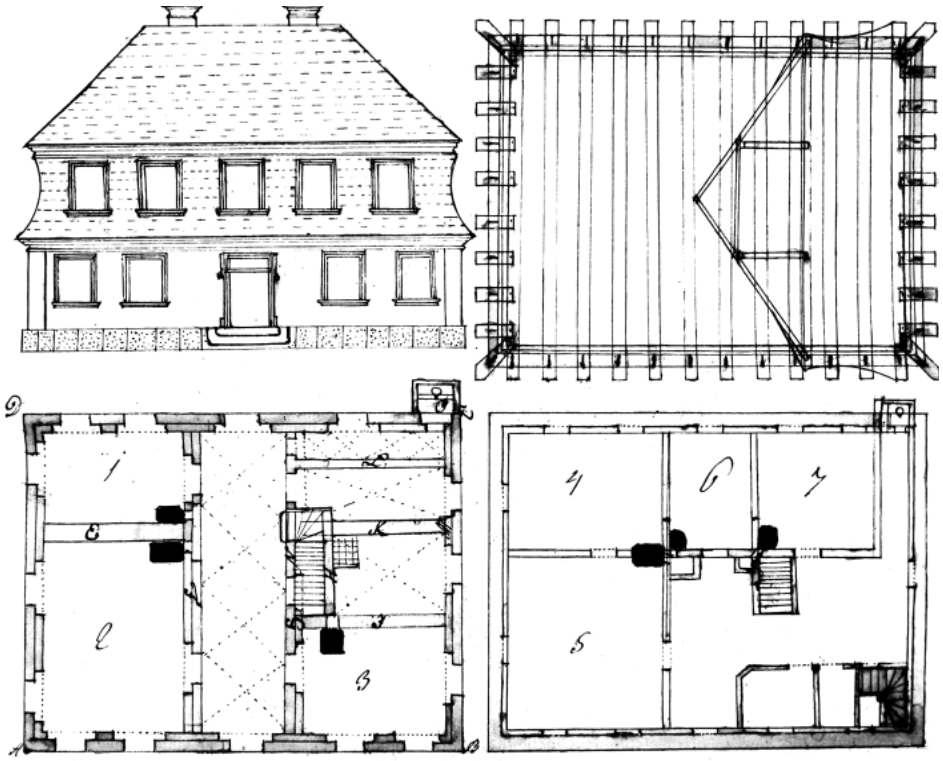

Pokud se týká vlastní fary, zjistilo se, že mnohé tradované zvěsti byly přece jenom trochu jinak. První znejistění již nastalo, když jsme podrobili zkoumání roubenou konstrukci fary. Zde se nezkoumá radiokarbonem, ale mnohem přesnější dendrochronologickou metodou, která spočívá ve zkoumání letokruhů dřeva. Lze tak často zjistit na rok přesně, kdy byl ten který konkrétní trám poražen. V případě fary bylo zjištěno, že roubení pochází až z posledního desetiletí 18. století. To dále potvrdil archivní průzkum, který zjistil, že dr. Kittel skutečně žil na sklonku života v č. p. 19, ale stavba tehdy ještě kaplanky se nacházela v prostoru západně nad kostelem. Stavba byla zbořena ve 2. polovině 20. století. Tehdy šlo o soukromý majetek rodiny Kittelů, kteří stavbu na své náklady postavili i udržovali.

Stavba současné fary započala až v posledním desetiletí 18. století. Za jejím zřízením stál farář Philipp Jakob Kittel. Fara vznikla v místech původní školy, vzniklé již o několik desítek let dříve. Z původní školy se zachovala pravděpodobně pouze malá část zdiva a zejména sklepy. Zůstala po ní ale krásná barokní, původně školní zahrada, dnes situovaná jižně od fary a silně zarostlá nejrůznějšími dřevinami. Škola pak byla přesunuta do domu výměnkáře č. p. 12 přímo pod kostelem, východně od ohradní zdi. Ani tato stavba se nedochovala. Její nepatrné zbytky pod úrovní terénu se objevily pouze při výkopech odvodnění kostela v nedávné době a byly dokumentovány libereckým muzeem.

K současné faře však máme opravdu hodně plánů, dokumentů a soupisů od doby výstavby, až po období 80. let 20. století, kdy faru obýval kněz bez souhlasu k výkonu služby, Vilém Raab, který se v této nelehké době musel živit jako mačkář skla. Po jeho smrti zde ještě bydlela v opravdu poustevnických podmínkách jedna mladá rodina, pak ale již budova zůstala bez stálých obyvatel. V roce 2006 byla provedena oprava krovu a výměna střešní krytiny, výměna většiny oken a upraveny byly i interiéry.

V novém projektu je pak myšleno zejména na sociální zařízení, opravena ale musí být znovu i střecha a interiéry a je plánována i úprava zanedbaného okolí fary.

JS

Jak vychází Velikonoce v roce 2023

Předzvěstí Velikonoc je popeleční středa. Popeleční středa je den pohyblivý stejně jako Velikonoce. Její datum, stejně jako datum Velikonoc, se totiž odvíjí od prvního jarního úplňku. Vzhledem k tomu, že Měsíc svůj cyklus řídí striktně podle 28 dnů, tak datum Popeleční středy i Velikonoc připadá každý rok na jiný den. V roce 2023 byla již dne 22. února. Dnem před popeleční středou, masopustním úterým, také skončil masopust. Po popeleční středě již byly nevázané zábavy, tedy i masopust zapovězeny. Ostatně to by popíralo smysl masopustu, který je nevázaným veselím právě před postní dobou. Popeleční středou vstupují křesťané do čtyřicetidenního postního období, které je přípravou na oslavu Velikonoc. Čtyřicetidenní půst byl vždy přerušován v neděli. Vlastní velikonoce trvají týden, pro který se používá název Pašijový týden. Velikonoční dění vychází z biblických vyprávění sepsaných Ježíšovými apoštoly. Jde o takzvané pašije. Passio znamená v latině utrpení. Pašiový týden začíná Květnou nedělí a končí Velikonoční nedělí neboli Božím hodem Velikonočním, tedy vzkříšením Ježíše Krista. Mezi nimi je Modré pondělí, Šedivé úterý, Škaredá středa, Zelený čtvrtek, Velký pátek a Bílá sobota. Po tomto týdnu následuje Velikonoční pondělí jakožto druhý svátek. On se v tom dnes ale již málokdo vyzná, lidé si často pletou popeleční a sazometnou středu a dokáží pořádat masopust i v postní době. Pokud bychom si to chtěli ještě trochu zamotat, můžeme přemýšlet o tom, že v biblických dobách den končil vždy západem slunce a zároveň tím již začínal den další. To bychom pak ani nevěděli, který je vlastně den týdne.

2. dubna Květná neděle historicky příjezd Ježíše do Jeruzaléma, začíná Svatý týden 3. dubna Modré pondělí – lidové označení 4. dubna Šedivé (žluté) úterý 5. dubna Škaredá (sazometná) středa 6. dubna Zelený čtvrtek – památka Večeře Páně (první jarní úplněk 2023) 7. dubna Velký pátek Velikonoční pátek, den Umučení Páně 8. dubna Bílá sobota. Až po západu slunce začíná velikonoční noc (vigilie), a tím začíná slavnost Kristova vzkříšení. Tím končí také půst. 9. dubna Boží hod velikonoční Velikonoční neděle, den Vzkříšení. 10. dubna Velikonoční (červené) pondělí Velikonoční pondělí, pomlázka

JS

Velikonoční kraslice od dávné minulosti po dnešek

Historie vajíček ve spojení s velikonočními svátky je velmi dlouhá a jsou symbolem Velikonoc stejně jako pomlázka, pečený beránek nebo mazanec.

Barvená a zdobená vajíčka jsou nedílnou součástí velikonočních svátků od dávných dob a mají různý symbolický význam. Vajíčko bylo již v předkřesťanských dobách pokládáno za symbol úrodnosti, života a vzkříšení. Vejce také symbolizovalo zárodek, ze kterého vznikl svět, ale také životní sílu, narození, nesmrtelnost, návrat jara a díky skořápce i pocit bezpečí. Někdy je chápáno i jako zamčený hrob, ve kterém je ukryt život. V křesťanské tradici značí červená barva na kraslicích barvu krve Ježíše Krista. Barvení vajíček na červeno je ale doloženo již ve starověkém Egyptě či Persii.

Zdobení velikonočních vajec

Ke starobylým technikám zdobení patří reliéfní kresba voskem na barvená vejce, krásné vzory vznikají zdobení nalepováním vylisované slámy. Podobné je voskové batikování, kdy se navoskované vajíčko vnoří do chladné barvy a po zaschnutí se teplým hadříkem vosk setře. Velmi pěkné vzory se dosahují malování vajec barevnou tuší.

Efektní a zdobné je vajíčko technikou starobylého vyškrabování. Obarvíme vajíčka libovolnou barvou. Pak ostrým předmětem vyrýváme vzory podle své představy nebo předlohy. K vyškrabování je vhodné použít nabroušený pilník nebo nožík.

Vejce darované z lásky muselo být nejen červené, ale také plné. Prázdné bílé skořápky byly spolu s prázdnými ulitami šneků symboly smrti a sloužily ke zdobení Morany. Duté malované kraslice (tzv. výdumky) jsou k vidění až v moderní době.

Madeirská kraslice:

Příkladem právě tohoto způsobu zdobení vajec je Madeirská kraslice. Tento druh zdobení výdumků je pojmenován po „madeirové výšivce“. Pravá Madeirská výšivka se vyrábí na stejnojmenném ostrově poloprůmyslovým způsobem. Výšivky zhotovují ručně zkušené vyšívačky po domácku, zatímco vzorování, konečná úprava tkaniny a všechny ostatní práce jsou organizovány v průmyslových podnicích.

Právě tento způsob zdobení látky se ve svém jménu a stylu přenesl i na zdobení vajec. V podstatě jejich motiv tvoří hlavně dírky, které se vyvrtají do vyfouklé skořápky. Celý způsob výroby bude k vidění v Kittelově domě na akci v neděli dne 26. března 2023 od 10 hodin. V dopoledních hodinách proběhne kurz, kde je nutná z kapacitních důvodů registrace,

Pro přihlášení se na kurz nebo v případě dotazů využijte kontaktů: tel.: 733 112 012, e-mail: *janakluckova83@gmail.com* nebo do zpráv na FB stránce Vrtané kraslice z Kopanin. Od 10 do 13 hodin kurz pro předem přihlášené a od 13 hodin budou lektorky tvořit (p. Lehká) pro všechny návštěvníky tradiční nedělní kavárny.

JS

Velikonoce a barvy

Pentle a mašle

Pokud děvče o Velikonočním pondělí uvázala na pomlázku mašličku, v barvě se mohlo skrývat tajné poselství. Červenou barvou naznačovala, že má chlapce ráda. Modrou dávala naději,chlapec obdarovaný zelenou stuhou byl oblíbený, ba naopak ten, kdo dostal žlutou stuhu, tomu byl naznačen nezájem.

Přírodní barvení vajíček

Barvení vajíček cibulí je stále hojně používáno a patří k oblíbeným způsobům přírodního barvení. (Techniku batikování zelenými lístečky pomocí cibulových šlupek si mimo jiné budou moci lidé vyzkoušet o velikonočním jarmarku v Kittelově domě, v sobotu 1. dubna. pozn. red.) Než přišly ke slovu chemické barvy, barvilo se i dalšími přírodninami. Odstín barvy je závislý na poměru surovin, vody a délce barvení (Cibule od žluté po hnědou.) Vajíčko je dobré předem umýt.

Červená:
slupky červené cibule
červené zelí
červená řepa

Červeno – fialová:
borůvky nebo bezinky

Zelená světle:
lipový květ
kmín
šafrán

Zelená tmavá:
mladé žito
špenát
olšová kůra

Hnědá:
dubová nebo olšová kůra
cibulové slupky (déle)
černý čaj

Fialová:
lipový květ
kmín
šafrán

Žlutá:
slupky cibule
šafrán

Šedá až černá:
Roztok sazí
s několika
rezavými hřebíky
olšová kůra
(dlouze)

LiR

Šoldra

Na velikonočním stole na severní Moravě nesmí chybět šoldra, někde též nazývaná muřin – uzeniny zapečené v těstě. Málokdo tuší, proč se právě toto jídlo objevuje na velikonočním stole. K nám se dostala z německých jazykových oblastí. Soudí se, že „zahalování“ velikonočních jídel tak, aby na první pohled nebylo vidět maso, souvisí se snahami, jak obejít postní pravidla, v tomto případě období, kdy se maso nejedlo. Jak se říká *„Co oči nevidí, to srdce nepálí“* – jednoduchým zavinutím masa do závinu z těsta se toto jídlo stalo „postním“. Na Moravě, kde přece jenom postní pravidla brali vážněji, než v tehdy pruském Slezsku, pak šoldru raději dávali na stůl až v neděli, tedy po skončení velikonočního postu.

Šoldra: 30 ml mléka 60 g droždí 150 g másla 3 žloutky 500 g polohrubé mouky lžička soli 150 g šunky 150 g uzeného vařeného bůčku 150 g klobásy vhodné na zapečení 1 vejce na potření

Do vlažného mléka rozdrobíme droždí, přidáme rozpuštěné máslo, žloutky, sůl a mouku. Vypracujeme tužší těsto a necháme vykynout. Z vykynutého těsta vyválíme obdélník o tloušťce asi 1 cm, do kterého vkládáme šunkou, nebo klobásou. Někdo dává vše dohromady, potom se může přidat i bůček. Přehneme těsto z jedné a druhé strany jako závin, potřeme rozšlehaným vejcem a necháme vykynout. Položíme na vymazaný smaltovaný plech a pečeme dozlatova. Pečeme 30−45 minut při teplotě 170 °C.

Velikonoční beránek

Když se řekne velikonoční beránek, většina lidí si představí sladkou buchtu, která se peče právě ve formě beránka. Jenomže má to svůj důvod, proč se na Velikonoce peče zrovna beránek.

Tento symbol byl rozšířený již v předkřesťanské tradici v celé středomořské civilizaci, kde pastevci měli po tisíce let své důležité místo ve společnosti. Židovský Bůh je označován za pastýře a věřící za ovečky. V křesťanské církvi se beránek stal symbolem Božího beránka, Krista. V křesťanské tradici navazujeme na původně židovskou tradici svátků Pesach, kdy se hostina beránka slavila na památku vyvedení Izraele z egyptského otroctví.

Kůzlečí s nádivkou: Kůzlečí hrudí, nebo malé kůzle Játra 4 vejce ¼ litru mléka 4 žemle lžíce másla 1 cibule paprika, pepř Maso opláchneme, necháme okapat, z vnitřní strany opatrně odstraníme blánu, aby vznikla kapsa. Pak z vajec, nakrájené žemle, jater, mléka, soli a pepře připravíme nádivku, ochutíme nasekanou pažitkou, naplníme s ní kapsu a zašijeme. Vložíme do pekáče, podlijeme, přidáme na kolečka nakrájenou cibuli, na maso položíme kousky másla a pečeme do měkka za stálého polévání. Po půlhodině pečení obrátíme. Po upečení nasekáme obratle páteře a nakrájíme na plátky.

Právě beránek s nádivkou býval oblíben na Pěnčínsku. Děti často milovaly hlavně „svítek“.

JS

Výstava k stoletému výročí, aneb Rádia včera a dnes, jejich vývoj

Historická rádia různých značek a provedení budou k vidění v květnu na Burku, dávné časy připomene hudba z šelakových desek.

Rozhlas lidstvo provází už přes sto let. Možná i vy posloucháte svou oblíbenou stanici ráno, přes den, i večer. Jak z říše snů už dneska zní, že poslouchání zahraničních stanic za totality bylo protizákonné a člověk mohl jít za takovéto počínání i do vězení, jen proto, že chtěl znát a vědět jak se věci po pravdě mají. Každý si dnes může naladit jakoukoliv stanici z celého světa, přes internet, aniž by potřeboval nějaký ten rozhlasový přijímač. Četnost stanic i kvalita vysílání se velmi zvýšila. Vedle veřejnoprávních stanic vysílá v naší zemi i nespočet soukromých, které začaly vznikat hned po revoluci. Možná máte v sobě schovanou vzpomínku z dětství, na nedělní pohádku, pořad Hajaja, Meteor apod, které mimochodem běží v rádiu dodnes. Vysílání v naši zemi letos v květnu oslaví právě kulaté jubileum 100 let. K tomuto výročí připravuje V.Pozdílek ve spolupráci s Kittelovým muzeem výstavu starých rádií. Václav Pozdílek z Bratříkova je sběratel historických rádií a trochu radioamatér, původní profesí elektrikář. U kávy v Kittelově domě si povídáme o jeho začátcích. S sebou si přinesl notně osahaný sešit, svoji pamětní knihu, kterou začal psát v červnu 1983 u příležitosti své první výstavy. Uskutečnila se na Pěnčíně, tehdy v závodě ŽBS. Na této výstavě prý předvedl 50 rádií. Po té následovaly další v rámci celého okresu, v Jablonci, v Železném Brodě, v Jablonci na Vrkoslavicích, v Huti apod. Ukazuje mi, jak o tom tehdy informovaly deníky i časopis Mladý svět.

Jak u vás sběratelství starých rádií začalo? Které bylo to první?

Bylo to v roce 1975 moje památka po babičce rádio EMPO – Kadet. Další se ke mně dostala například přes skláře. Díky své práci jsem objížděl různé provozovny a také drikety, ve kterých si skláři pouštěli rádia. Do dílen si brali vždy nějaké to starší. Někdy mi je dali, jindy jsem je vyměňoval za modernější tranzistory.

Jak početná je vaše sbírka?

Svého času jsem vlastnil kolem 250 radiopřijímačů. Kdysi se dalo naladit jen pár našich stanic: Praha 1, Praha 2, které vysílaly z vysílače Liblice. Postupně se přidávaly další stanice a zlepšovalo se i pokrytí.

Máte za sebou řadu výstav, co na nich lidé obdivují, co se jim líbí?

Lidem se líbí samotný tvar historických rádií. Dříve byly vyráběné ze dřeva a třeba k nábytku, aby dobře zapadly do interiéru. Mladí lidé, kteří vidí jak například hraje gramofon na kliku se podivují, že to funguje i bez elektřiny.

Hudbu z vašich gramofonů mohli lidé slyšet už vloni v létě, kde sháníte desky?

Je to tak, hrál jsem v létě u Burku a během výstavy budu zase hrát z šelakových desek, které hrají na 78 otáček. Desky získávám na burze nebo výměnou. Na tyto desky se používají speciální kovové tvrdé jehly. Dřív se používaly i bambusové třísky, které jsou tvrdé. V repertoáru mám lidové písně, dechovky i pochody. Zajímavé je, že gramofon nejde ztlumit, proto přivírám dvířka.

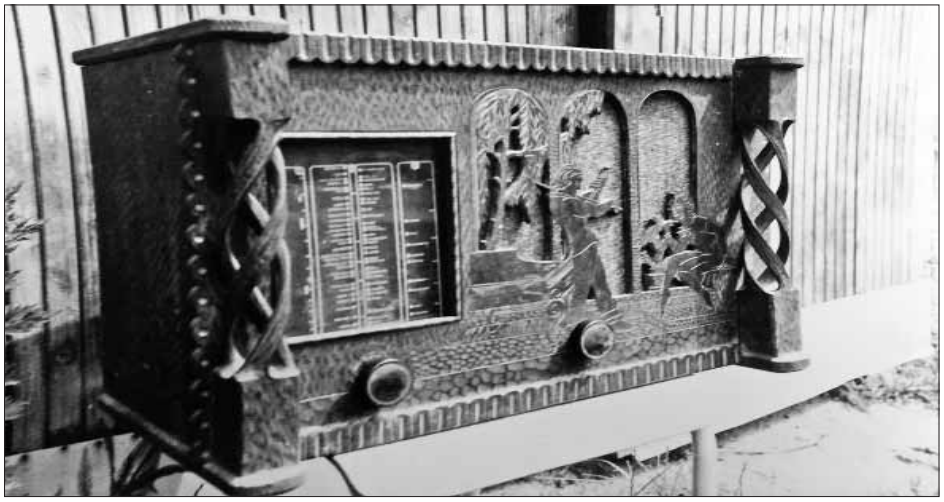

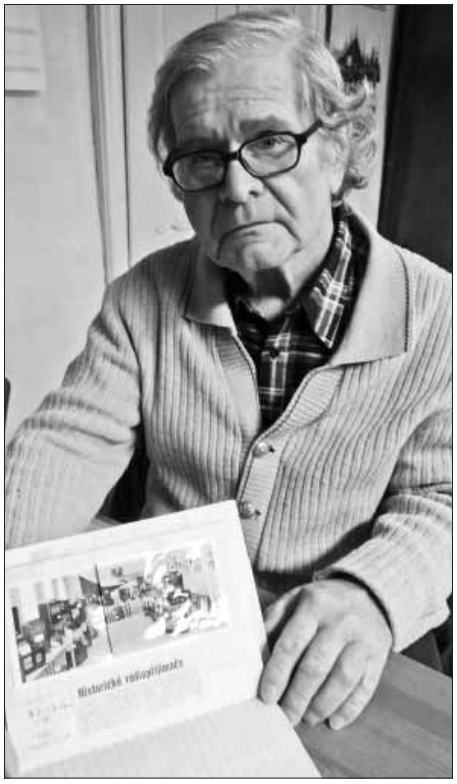

Jaký je Váš nejcennější přístroj?

Bude to ten nejstarší Telefunken 40 W z roku 1923, který je dosud funkční. Má tedy také 100 let, Rád bych ho pouštěl i na Burku při květnové výstavě.

Kromě sběratelství jste i dlouholetým radioamatérem

Ano, vždy mě velmi bavilo vysílání a také propojování se s vzdálenými stanicemi. Podařilo se mi to v rozsahu dnešní Evropy. Mám také například i starý vojenský telegraf, který se používal za války. Zprávy se přenášely telegrafickým zápisem, pomocí vyťukávání. Morseovu abecedu, určitě ještě někdo pamatuje.

Jaká rádia návštěvníci v Kittelově domě uvidí?

Rád bych lidem ukázal vývoj rádií různých značek a provedení.

A na závěr otázka: Jaká je dnes vaše oblíbená stanice?

Rád poslouchám Prahu 2 – Dvojku a také Hradec Králové. U nás na Bratříkově bohužel nejde příliš dobře signál Čro Liberec.

Výstava historických rádií k výročí 100. let pravidelného vysílání Československého rozhlasu se koná 13.–28. května 2023 v Kittelově domě na Krásné a všichni jsou srdečně zváni.

Za rozhovor děkuje
L. Růžička Abrahamová

Pálení čarodějnic

Pálení čarodějnic neboli filipojakubská noc je lidový zvyk spojený s pálením ohňů a vírou v čarodějnice, který se odehrává v noci ze 30. dubna na 1. května. Pod názvem Valpuržina noc je slaven také v německy mluvících zemích i Skandinávii. Tento den se obdobným způsobem připomíná keltský svátek Beltain, který se slaví mezi jarní rovnodenností a letním slunovratem. Beltain byl radostným svátkem, kterým začínalo teplejší období v roce. Keltové tento den zapalovali nový oheň – symbol síly, energie, života a Slunce. Oheň měl také vše ochránit a očistit. Lidé na ochranu před čarodějnicemi používali různé praktiky celoročně, obzvláště před filipojakubskou nocí a ještě následující den, např. uklízeli, pálili smetí, zapalovali ohně, práskali bičem, pískali,.. Věřili, že se čarodějnice bojí svěcené vody, svěcených větviček, hluku a zaříkávání, kde jmenovali svaté. Před čarodějnicemi se také bránili kreslením kruhů na vrata. Věřili tomu, že o filipojakubské noci čarodějnice létají na košťatech a slétávají se na kopcích, kde vykonávají nečisté praktiky a rituály. Od středověku lidé věřili, že existují dny, kdy mají zlé síly větší moc než jindy. Báli se ďábelského zla zasílaného na zem v podobě čarodějnic. Od 15. století vládl v Evropě panický strach z čarodějnic a uhranutí. I vysoce vzdělaní lidé o čarodějných silách nepochybovali. Církev vedla tzv. čarodějnické procesy, při kterých zahynulo mnoho nevinných

lidí. Z čarodějnictví byli obviňováni lidi, kteří kritizovali církevní dogmata, chování představitelů církve nebo řekli něco v nevhodnou dobu. Označení bylo snadné. Odsouzené ženy a muži byli mučeni tak, aby mučení nenechalo viditelné stopy na těle, a pokud se „čarodějnictví“ prokázalo, byli upáleni. Čarodějnické procesy ukončila až Marie Terezie v druhé polovině 18. století. V současné době se čarodějnice připomínají a drží hravě a radostně. Téměř každá obec pořádá „pálení čarodějnic“, někde s lampiónovým průvodem. Večer se zapálí velký společný oheň. Děti se oblékají do čarodějných kostýmů. Pálí se i menší ohníčky v soukromí. Sejdou se přátelé, rodina a sousedé, lidé se baví, povídají si i opékají na ohni buřty. Plameny ohníčků z „čarodějnic“ ten večer září a protkávají krajinu. Pěkně jsou pozorovatelné z vrcholů kopců, či vyhlídkových míst.

LiR

Svatojánská slavnost bude letos s vílou Izerínou

V červnu se na Krásnou chystá víla Izerína, která mění své působiště. Dětský den, který byl roky s vílou spojený na Jizerce se přesouvá na Krásnou. Bránu létu s ní budete moci otevřít o Svatojánské slavnosti. Víla si přišla už během zimy místo obhlédnout a vypadá to, že se ji na Kitttelovsku zalíbilo.

LiR

Jarní

Už se to blíží, už je to tady… Jaro k nám přichází v pravý čas. Každým rokem se na jaro těšíme, přináší konečně oteplení, sluníčko, zlepšuje náladu. Potoky se plní svěží vodou, stromy a rostliny pučí a nad hlavami to švitoří jarním zpěvem ptáků. To letošní jaro je ještě o něco lepší, přináší konečně po letech slušnost a důstojnost na nejvyšší post země. Čerstvý jarní vítr profoukne uzavřené a zneužité prostory na Hradě, vymete z pod koberce všechnu špínu a vyvětraný a čistý Hrad se opět vrátí všem lidem naší země. Události 8. a 9. března tohoto roku mi tak trochu připomínají dobu prvního zvolení Václava Havla prezidentem. Myslím tím hlavně to nadšení lidí, tu otevřenost a skoncování se strachem a nesvobodou. Konečně skončilo trestuhodné skandální chování zaměstnanců odcházejícího prezidenta a hlavně je konec jeho autoritářství, svévole a vulgarit. Můžeme se čerstvě nadechnout a postupně zmizí i ten pocit studu za chování či nechování hlavy státu. Samozřejmě při tání ledů dochází i ke škodám, ale i ty čas napraví. Jen je k tomu potřeba dobrá vůle, odvaha ke změnám a vize budoucnosti. Dobře víme, že nemůžeme hledět jen na svůj momentální prospěch, ale na dlouhodobý prospěch celé země. Přejme si, aby naše země byla zemí suverénní, přátelskou, pokrokovou a bezpečnou.

Věřím, že nám tohle jarní nadšení a svěží vítr vydrží co nejdéle a přinese tolik očekávané pozitivní změny.

Marie Halodová

Oznámení o konání revize údajů katastru nemovitostí Huť a Jistebsko

V katastrálním území Huť a Jistebsko zahájí od 1. dubna 2023 Katastrální úřad pro Liberecký kraj, Katastrální pracoviště Jablonec nad Nisou revizi katastrálního operátu. Účelem revize je zajištění souladu údajů katastru se skutečným stavem v terénu.

Při pochůzce v terénu pracovníci katastrálního úřadu zjišťují změny, které dosud nejsou zaznamenány v katastru nemovitostí. Jedná se zejména o změny obvodu budov, stavby dosud nezapsané v katastru nemovitostí, změny druhu a způsobu využití pozemku. Současně katastrální úřad jako správce Registru územní identifikace, adres a nemovitostí (RÚIAN) bude u některých stavebních objektů provádět sběr technickoekonomických atributů, tedy zjišťovat některé údaje o stavbách pro zápis do registru RÚIAN.

Vlastníkům nemovitostí, u kterých bude zjištěn nesoulad, bude zaslána písemná pozvánka k návštěvě Katastrálního úřadu pro Liberecký kraj, Katastrálního pracoviště Jablonec nad Nisou, kde budou informováni o způsobu nápravy.

O podrobnostech revize katastru se můžete dočíst na stránkách *www.cuzk.cz/Katastr-nemovitosti/Revize-katastru*.aspx a Úřední desce obce Pěnčín, kde je také uložen informační leták.

Za katastrální úřad:
Ing. Marcela Hübnerová

Galerie pod širým nebem

Jaro se pomalu probouzí a láká k novým výletům. A v tom dnešním díle vás vezmu do galerií. Ale ne do ledajakých…přímo do těch pod širým nebem.

Slyšeli jste jméno Vojtěch Kopic? Že ne? A co Kopicův statek u Kacanov, který stojí nedaleko hradu Valdštejn. Ten znáte? Pak vězte, že právě zde pobýval onen Vojtěch Kopic, sirotek z Havlíčkova Brodu, který se přistěhoval do Turnova k příbuzným a na statek se v roce 1932 přiženil a žil tu až do své smrti. Byl naivním sochařem, a právě pod svou usedlostí vytesal do pískovcových skal celou řadu reliéfů. Skoro čtyřicet let jeho práce představuje postavy z českých dějin, výjevy z pověstí a bájí, národní motivy, zvířata a vše je doplněné o verše a citáty. Můžete tu tak potkat Sv. Václava, Karla IV., Cyrila a Metoděje, Mistra Jana Husa nebo kněžnu Libuši. Nenáročný okruh vás provede po historických událostech, které se dotkly naší země.

Druhou galerii najdete na opačné straně Libereckého kraje – v Brništi. Na staré a dávno nepoužívané úvozové cestě otiskly svá díla landartoví umělci a vdechly tomuto místu opět život s projektem „Sochy ve skalách“. Více jak dvacet děl, ať už vytesaných do skal či ze dřeva, drátů a kamenů, vás přivede k znovuobjevené kapličce z roku 1810. Start i konec trasy je u zdejšího ekocentra a celá trasa měří cca 2 km. Kdo má rád landartové instalace, neměl by si nechat ujít Festival Proměny, který podporuje právě umění v přírodě. Letos který se koná 3 června 2023 v zaniklé obci Holičky v bývalém vojenském prostoru Ralska.

Sochy ve skalách – Brniště

Čertovy hlavy – Želízy

Lužické hory jsou také docela bohatými „galeristy pod širým nebem“. Zdejší skalní reliéfy najdete zejména u obce Mařenice pod zdejší Kalvárií, kde je výjev Svaté rodiny a kamenné sousoší usínajících postav. U Kunratic u Cvikova zase naleznete Skálu smrti, kde je reliéf výjevem z místní pověsti o mlynářské dívce, pronásledované zlým rytířem, která v zoufalství raději zvolila smrt skokem z vysoké skály. Dívka se ale podle pověsti zachránila, zatímco rytíř se i s koněm ze skály zřítil a zahynul.

A ta největší galerie pod širým nebem? Za ní musíme kousek dál – až na Kokořínsko do obce Želízy. Zde stojí unikátní skulptury sochaře Václava Levého, dvě obří čertovské hlavy, které dosahují výšky bezmála 9 m. Pocházejí z poloviny 19.století a jedná se o opravdu ojedinělý počin. Ostatně celá oblast Kokořínska je protkána různými skalními reliéfy, potkáte tu třeba hada přeťatého sekyrou nebo Harfenici (ženu s harfou) či neobvyklé skalní útvary Pokličky.

Znáte tato místa? Nechte se jarními paprsky nalákat k výletům a objevování třeba pro vás dosud neznámých míst.

Eva Ouzká

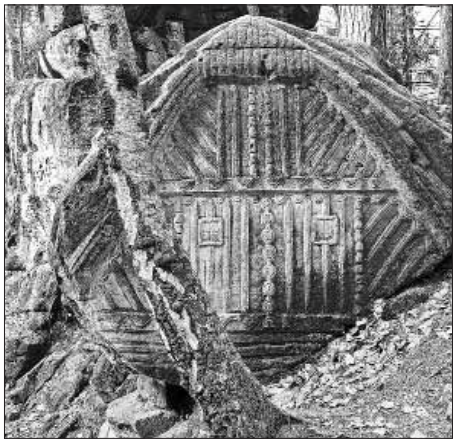

Kopicův statek

Kopicův statek

VETERÁN SHOW HUŤ

na hasičském hřišti v Huti

29. července 2023
od 9 hodin

Tělocvičná jednota Sokol Alšovice
– **Turistický oddíl** –
pořádá v sobotu

29. dubna 2023

XLVII. ročník dálkového a turistického pochodu

Krajem českých sklářů

Program: Pátek 28. dubna - ubytování, občerstvení, výčep
Sobota 29. dubna - prezentace účastníků v sokolovně Alšovice, start pěší 50 km 6^{00} - 8^{00}, start cyklo 40 km 6^{00} - 10^{00}, start ostatní trasy 7^{00} - 10^{00}
- večerní posezení a živá hudba u sokolovny v Alšovicích

Trasy: Pěší: 6 km, 11 km, 13 km, 28 km, 50 km
Cyklo: 40 km

Startovné: 50 Kč, 6 km – 25 Kč

Stravování: Po celou dobu pochodu je zajištěno občerstvení – kuchyně, udírna/gril a výčep v sokolovně Alšovice, na vybraných kontrolách drobné občerstvení. Po pochodu zajištěno občerstvení až do večera.

Další informace: Josef Pulíček mob. 723 063 442, tel. 483 368 402
Dana Pulíčková mob. 602 345 402, tel. 483 368 400

e-mail: krajemceskychsklaru@farmapencin.cz

Těšíme se na Vaši účast!

Sobotní večeře

20. 5. 2023 od 17:00 do 21:00

V době večeře je možný výdej s sebou

Sokolovna Bratříkov

Alko večeře

aneb ve všem hledej alkohol

Polévka:
Francouzská cibulačka

Hlavní chod:
Hovězí na víně, knedlík

Pivní guláš, křen, bramboráčky

Kuřecí stehenní steak s omáčkou z portského, hranolky

Trhané maso s Jack Daniels omáčkou v bulce, hranolky

Moučník
Zmrzlinový pohár s lískooříškovým likérem

Hraje Country kapela Žízeň

Těší se na Vás T. J. Sokol Bratříkov

Pěnčínské slavnosti

AMFORA KLUB PRAHA
VS
STARÁ GARDA
FC PĚNČÍN

SOBOTA 24. 6. 2023
OD 15 HODIN
FOTBALOVÉ HŘIŠTĚ PĚNČÍN

Obec Pěnčín
Liberecký kraj
AUTO KP plus
MOL
ISOMA ...TO ENERGII MÁ
RENOMIA
sapril
rtm+

Činnost Amfora klubu Praha v roce 2023 podporují:
PRO-DOMA – stavebniny a. s. • ProSpánek a. s. • Umbrella Mobility a. s.• FLIXBUS.CZ • HELIVO a. s. • Projekt Nový Zeleneč a. s. • VAS v. o. s. • My Way s. r. o. • Stavební firma Arnošt • Farma Klídek Doubravčice • CC REAL s. r. o. • CK GREECE TOURS PRAGUE • spol. JAKUB – velkoobchod elektromateriálu • Australský producent českých a slovenských koncertů Petr Vítek • PF GROUP a. s. – TOPSTEP, TOPSET a TOP WET • Mlýn Davídkov • O.T.E.C. CR • PUR-IZOLACE Litoměřice • Reklamní společnost QUO • Lion Sport • Poháry Bauer • Stolní voda – automaty s vodou Skalní pramen a Český rodinný pivovar Svijany a. s.

SBOR DOBROVOLNÝCH HASIČŮ JISTEBSKO
POŘÁDÁ

PÁLENÍ ČARODĚJNIC

s lampiónovým průvodem od kostela Sv. Josefa v Krásné
dne 22. dubna 2023 (sobota) - od 19:00 hodin

Odchod průvodu: **v 19:00 hod. od kostela sv. Josefa**
Místo konání a zapálení ohně: **u hřbitova v Krásné** - po příchodu lampiónového průvodu

Malý ohňostroj: **od 21:15 hodin**

Občerstvení zajištěno! Tradiční dršťková polévka!
Srdečně zveme a těšíme se na Vás!

SBOR DOBROVOLNÝCH HASIČŮ JISTEBSKO

pořádá

Dne: 1. dubna 2023 (sobota) – od 9 hodin

SBĚR ŽELEZNÉHO ŠROTU

Sběr železného šrotu proběhne v částech obce Pěnčín
Jistebsko – Krásná

Upozorňujeme, že NEBEREME nebezpečný odpad, lednice, plechovky od barev apod.

Čištění POSPÍŠIL

ČISTĚNÍ KOBERCŮ, MATRACÍ, ČALOUNĚNÉHO NÁBYTKU, KŮŽE A INTERIÉRŮ VOZIDEL.

INTERIÉR VOZIDEL LZE VYČISTIT BEZ NUTNOSTI PŘISTAVENÍ, PŘÍMO NA VAŠÍ ADRESE.

k čištění využíváme profesionální stroj
Karcher puzzi 10/2
kartáčovou mycí hlavu
a parní čistič

Nábytek od 40 Kč/ks
Interiér vozidel od 900 Kč
Koberce od 20 Kč/m2

+420 725 852 868
j.pospisill@seznam.cz
Čištění Pospíšil

WWW.CISTENIPOSPISIL.CZ

@kitteluvdum

Český granát

MINERALOGICKÝ SYMBOL ČECH

POKRAČUJEME V ODKAZU MINULÝCH GENERACÍ

KITTELOVO MUZEUM VE SPOLUPRÁCI S MUZEEM ČESKÉHO RÁJE V TURNOVĚ

KITTELŮV DŮM OD 1. 3. 2023

MČRT
Granát Turnov ...originál je jen jeden
Obec Pěnčín
www.kittelovomuzeum.cz
Kittelovo muzeum v Krásné Pěnčíně

Křížovka

Vítězem křížovky z minulého čísla se stal Jiří Pospíšil z Krásné, který vyhrává lahev Kitl Meducínky 500 ml.Gratulujeme. Dnes hrajeme o Kitl Smrkáček 250 ml, který se výborně hodí na rýmu a nachlazení a mohou ho užívat už i děti od 1 roku. Hodně štěstí!

ALÍ, ÁN, ELAM, NAVE, TROMPA	Německy „BRÁNA“	ZVOLÁNÍ PŘI KORIDĚ	**4. DÍL TAJENKY**	VAJÍČKO V SEMENÍKU	STOLNÍ HRA	*	LESNÍ ZÁVOD	ŘÍMSKÁ BOHYNĚ ÚRODY	VYTÝČENÝ SMĚR	SLANÁ MINERÁLKA	*	SPZ KARVINÉ	ÚDAJE NA OBÁLCE	NÁPOR	PLEMENO
LISTNÁČ						LUMP					RÁMOVÁ PILA / VOLTAMPÉR				
TĚŽKÝ KOV						**2. DÍL TAJENKY** / PRŮZKUM MÍNĚNÍ									
MAŠKARNÍ PLES							ZÁKOP / ZNAČKA AUTA					POHODNÝ / ZŘÍDLO			
*	MODLA	ZÁSTĚNA / UMĚLECKÝ SMĚR						STÁTNÍ ARCHÍV / ZNAČKA SODÍKU			ŽEMLOVKA / ČÁST KOSTRY				
VŮDČÍ MYŠLENKA					LASICOVITÁ ŠELMA / SILNÉ PROVAZY					NÚBIJSKÁ BAVLNA / ZEVNÍ LÉK				Anglicky „VÁNOCE“ (básnicky)	SLITINA Fe+Al
POPLATEK				DIOVA MILENKA / MOŘSKÉ PLÁŽE					SLOVANSKÁ BOHYNĚ / KALABA						
NEPODLEHNOUTI								CESTOVNÍ DOKLADY / VÝTOPNY					INIC. REŽ.. LIPSKÉHO / **1. DÍL TAJENKY**		
SNĚHOVÝ ZÁVAL							HOJNOST / OHLEDUPLNOST					RUMUNSKÁ MĚNA / POLYNÉZ. NÁPOJ			
*	PŘIROZENÝ ÚBYTEK KAPALINY	DOM. JM. ADOLFA / SVOBOD. STATEK				CIRKUSOVÝ STAN / POKLADNY					SKOTSKÁ SUKNĚ / SPOJKA				
DOSNA					SRBSKÁ ČEPICE / ČÁST HRY					PEL / ODVAR				TIHLE	EGYPTSKÉ SLUNEČNÍ BOŽSTVO
ZEŤ MOHAMEDA				KRÁTKÉ KABÁTY / ČÁST NOHY					PLANETKA / ŘÍMSKÝ KRUTOVLÁDCE						
INIC. HERCE OLIVIERA			LÉČKA / ROZHLAS. VEČERNÍČEK					NEPRAŠTIT / RUSKÝ SOUHLAS							
TIPY							DEKAGRAM / PÍCNINA					Rusky „TO“ / MUŽSKÉ JMÉNO			
*	Anglicky „NÁBOJ“ (kola)	Turecky „OTEC“ / ÚTOČIŠTĚ				VESNA / KUŘÁTKO					TROPICKÝ PLOD / ORÁNÍ				
BREJLOVEC					PŘEDLOŽKA / INIC. ATL. DVOŘÁKA			KRAJINA KOLEM / DIETLOVA POSTAVA						TITUL MUŽE	ČIN
STAROARMÉNSKÉ MĚSTO				KARETNÍ HLÁŠKA / INDICKÝ FILM					ARCHITEKT. VÝPLŇ / INIC. PĚV. MAŘÁKA						
3. DÍL TAJENKY										KINO (hovorově)					
ZNAČKA LYŽÍ					STAROVĚKÝ STÁT V MEZOPOTÁMII					VOJENSKÝ ODVOD					

2. a 4. třída

2. a 4. třída

7. třída

Základní škola Pěnčín

Lyžařské výcviky na ZŠ Pěnčín v únoru 2023

V letošním školním roce proběhlo několik lyžařských výcvikových kurzů. V rámci školní družiny proběhly dva kurzy na vleku v Alšovicích, kterých se účastnili žáci 1.–4. třídy. Starší žáci ze 7. třídy absolvovali týdenní kurz v Hraběticích na Severáku.

ZŠ

1. a 3. třída

7. třída

Zpravodaj obce Pěnčín. Vychází nepravidelně nákladem 950 výtisků. Vydavatel: Obec Pěnčín, IČ 00262501. **Redakce:** Kittelovo muzeum p. o., IČ 09055304, Krásná 10, 468 21 Pěnčín. **Odpovědná osoba:** Richard Hübel, tel.: +420 602 620 969, *hubel@kittelovomuzeum.cz*. Grafika: Magdaléna Bittersmann. **Tisk:** *www.jabloneckatiskarna.cz*, Podhorská 22, 466 01 Jablonec nad Nisou. Datum vydání: 23. března 2023. Povoleno pod reg. číslem MK ČR E 10467 ze dne 27. 7. 2000. **Uzávěrka dalšího čísla je ve středu 24. května 2023. Příspěvky do zpravodaje** můžete odevzdávat osobně v Kittelově muzeu nebo zasílat elektronicky na e-mail: *zpravodaj@pencin.cz*. Některé příspěvky mohou být kráceny. Za věcnou správnost příspěvků odpovídají jednotliví autoři.

Pěnčínské slavnosti

pátek 23. a sobota 24. června 2023

Slavnosti – Pěnčín, fotbalový areál

pátek 23. 6. 2023

Akademie ZŠ Pěnčín

Krásná práce
pěnčínský rock

O-Way
rock-big-beatová kapela z Bozkova u Semil

sobota 24. 6. 2023

Zahájení slavností

Broďanka
dechovka z Železného Brodu

Jiří Krampol 85
v plné síle

Amfora
fotbal

Kouzelník Alex
Iluzionista & kouzelník

De bill heads
rocková kapela z Turnova

Žízeň
alšovicko-jablonecká bigbeatová formace

V sobotu 24. 6. 2023:
občerstvení od místních spolků a stánky s regionálními produkty

V pátek a sobotu 23. a 24. 6. 2023:
zábava pro děti, pouťové atrakce

Vláček z Pěnčína do Krásné a zpět.

100 let pěnčínské školy, areál ZŠ Pěnčín

sobota 24. 6. 2023

- škola 3D tisku
- prohlídka školy
- prohlídka dobových dokumentů
- vyzkoušení moderních pomůcek
- roboti, virtuální realita a další
- veslovací trenažer
- aktivity pro děti a návštěvníky
- kavárnička

Svatojánský den s vílou Izerínou – Krásná, Kittelův dům

sobota 24. 6. 2023

11.00 Hudební a taneční vystoupení dětí z MŠ Pěnčín

od 12.00 do 16.00 Dětský den s vílou Izerínou

- den pravěkých sekerek
- povídání o svatojánských tradicích – byliny, živly stojí při nás
- klepání kosy a sečení trávy
- pohádka pro děti „Semínko Země“
- pletení svatojánských věnečků
- posezení v kavárně nebo venku u historických kamínek
- hudba u táboráku

Změna programu vyhrazena.

Obec Pěnčín

@kitteluvdum

www.kittelovomuzeum.cz

www.kostelkrasna.cz